大公報

Ta-Kung-Pao
(L'Impartial)
HONGKONG

香港皇后大道中三十三號
廣州灣赤坎貝丁街二號B
33, Queen's Road C. Hongkong

今日兩大張

第一萬二千九百二十九號

督印人張子寬

本報創自清光緒廿八年即公曆一千九百〇二年 內政部登記證[illegible]
中華郵政登記認爲第二類新聞紙類

報費

香港	國內	國外
零售每份三仙 一月八毫 半年四元四毫 全年八元	一月港幣八毫 半年港幣四元五毫 全年港幣八元六毫 郵費每月港幣五毫	報費每月港幣八毫 郵費每月港幣一元五毫

電報掛號四三五八

編輯部電話 二三二七六 營業部電話 二三〇八二

羅明佑 簡又文 陸丹林 陳良猷 袁錦濤 張君幹 編輯

新型的綜合週刊 **真光** 創刊號 今日出版 廉價的大衆讀物

要目
文展之概觀
廣州的奴化教育
中國文明之世界化
廣東文物展覽會的意義
文展與教育
耳雷鼻火
影國春秋
重慶書簡
七寸錦
地的前途(漫畫)

每冊三仙 各大書攤書局經售

廣東綏靖主任公署第十二集團軍總司令部撫卹事務委員會啟事

本會奉 令組織成立專辦本署部及前第四路軍所屬各部在抗戰期間傷亡官兵撫卹事項並爲便負傷官兵及陣亡官兵之遺族均能領到本會發給一次過特別卹金特通告如下(一)陣亡官兵應由原部隊長官遵章塡就書表結送會經查明後即發給該遺族一次過特別卹金併予轉呈核卹(二)負傷官兵應由該治療醫院遵章塡就該受傷者之級職姓名年籍及附二寸脫帽半身相片交由原屬最高長官加具表結送會經查明後即發給一次過特別卹金併予轉呈核卹(三)官兵家屬如確知其子弟抗戰事亡未奉核發卹金領狀者得迅將該陣亡者之原屬部隊番號職級姓名年籍及家族(祖父母父母妻子女胞弟妹)名號年歲住址依照陣亡官兵及車亡官兵(此表可向各縣府索取)詳塡明備文寄原屬部隊長官或當地縣政府或逕報本會核卹(四)陣亡官兵原籍如係淪陷其遺族遷居在外並能確定住址者得依照前項辦理(五)負傷官兵及陣亡官兵遺族如在前第四路軍總部領過一次四個月薪卹金者不再發給特別卹金(六)自二十六年七月起至二十八年十二月底止所有各役傷亡官兵務於二十九年四月底以前依照請卹手續辦妥送會逾期不予辦理如有特別情形及無原屬部隊者得酌量展限但至遲不得過本年六月底(七)凡寄本會文件請書明廣東七二軍郵局劍字八九號附四九號箱收轉上列各項均係負傷官兵及陣亡官兵之遺族切身所關幸希注意

香港中國銀行更換電話號碼啟事

本行電話現已新裝總機原有二二二七八・二二四二三・二〇一七五・二二四三四・三二八二一・各號電話一律取銷自即日起所有本行各部及廣州・汕頭・瓊州・江門・台山各駐港通訊處均由**總機號碼三零二五八號**轉駁至原有經理室電話二〇五九〇・二二五〇三兩號仍照舊直接通話特此佈告

實學通藝館鄭重啟事

敝館駐港辦事處職員徐建蘭君已于本月十五日離職此後徐君在外行動及人欠欠人等概與敝館無涉特此通告敬希

公鑒

東莞明倫堂定期發給留學津貼費學業獎勵金啟事

本堂定期本年五月五日起發給廿八年份留學津貼及廿七年度學業獎勵金凡本邑留學外洋各大學及三年以上畢業之專門學校與研究院或本省省立大學等各莞籍學生(凡受市黨部或學校補助費者除外)請携同憑證(學生證或繳費收據之類)由登報日起至四月底止逾期不能補報幸勿自誤此啓

報名到期領取留學津貼及中學以上莞籍學生二十七年度學年或畢業成績在八十分以上操行甲等者請取具學校證明書報名到期領學業獎勵金報名地址香港尖沙咀山林道十六號樓下本堂辦事處

廣東省立勷勤商學院通告

現奉教部電飭委會需用經濟會計兩系畢業生四十名見習時月薪七十元任用時月薪一百元仰本院上年及本年經會兩系畢業生即來院報到以憑選送

讀書及謀生的好機會

香港 **廣東中醫藥學校招** 免費生五名 半費生十名

本校在廣州市開辦十餘年爲南中國最有歷史之國醫學校昨年來港跑馬地禮頓山道三十七號復課茲爲適應讀書者之環境起見特招免費生半費生俾生活問題有所解決有志來學者希速來掛號以免額滿見遺

南華大學暨附中招生

南華大學原名南華學院經奉教育部高壹字第一八七一〇號訓令准予立案附屬中學復奉廣東教育廳中字第二〇六七號指令准予立案本春加招大學部一二年級各系新生轉學生中學部招初高中秋季一二年級插班生報名即日起地點(一)本校(二)香港必列啫士街青年會 考試地點:本校 考期:二月二十四日上午九點起 詳章函索即寄 名譽校長曾友豪博士 校長鍾魯齋博士 新校址:九龍旺角何文田太平道十一及十二號 電話:五九三六七

廣東國民大學各學院暨計政班中學招生

(一)大學部:會計,經濟,政治,法律,新聞,中國文學,土木工程各系。(二)計政班。(三)中學部:高初中。(四)入學試:二月二十五日 各部均在香港及開平樓岡兩地招生 校長吳鼎新

教育部立案 僑委會 大誠中學暨附小招男女生

純用國語教學

學級:中小學各年級 上課:二月十六 便利入學:隨到隨考 校址:跑馬地摩里臣山道三十七號。電話:二三五八五 章程備索

佐元堂養陰丸

治癆理咳 功用廣大

校店 深水埗荔枝角道 油麻地上海街

各大藥房均有代售

新書十種 特價八折

截止期限 本年三月十五日

書名	著者	定價
中國特別刑事法通論(大學用書)	陳瑾生著	定價一元五角
有機化學分析(大學用書)	何君超譯	定價一元四角
戀愛錯綜(長篇創作小說)	張資平著	定價六角
映庵詞(聚珍做宋版精印)	夏敬觀著	定價七角
畫範(動物)	徐悲鴻編	定價二元四角
畫範(人物)	徐悲鴻編	定價二元
日本農村青年教育	徐旭著	定價五角五分
果樹園藝各論	顧華孫編	定價一元一角
地方教育行政(大學用書)	王克仁著	定價一元四角
世界文化史(大學用書)	陳廷璠譯	定價六元

香港澳門照特價六折收港幣

中華書局發售 香港大道中六十九號 澳門營地大街四十號

立案 珠江中學 男中部 女中部 小學部 招生

現已開課 隨到隨考 另設升學捷徑的初中速成班 辦理悠久 成績卓著 半年一級 年半畢業 發給證書 保證升學 歷屆成績 刊載簡章 校址:旺角砵蘭街三一一號至三一七號 電話五〇七七

香港 知行男女中學續招各級插班生

中小學二月十九日 幼稚園二月二十日 開課 閱章報名處:㊀灣仔洛克道三十七號本校中學部㊁柯布連道五號男高小部㊂西環加倫台本校分校 校長 董志學

廣州 思思中學香港分校 男中部 女中部 小學 招生

(一)學額:高初中小學各年級轉學生借讀生(二)報名日期:即日開始至試前一日止開學:二月一日(三)校址:男中部旺角通菜街 女中部花園街六十四號 小學部油麻地廟街 電話:五〇七三三 膳宿俱備 章程備索

教育部 僑委會 立案 平正高級會計學校暨附屬初中招生

㊀學級:高級班,會計班,初級中學,新生轉學生及借讀生㊁報名:即日開始㊂校址:香港西區羅便臣道三號㊃電話:二四七九㊄章程:商務印書館 中華書局 大公書局 集大莊 永樂街一〇一號調元堂 代送

立案 國民中學

1學額 高中初中小學各年級轉學生新生借讀生 2報名日期 由即日起至考試前一日止地點在本校及各代報名處 3考試 二十九年二月廿五日上午九時地點在本校 4校址 男校香港堅尼地道三十二號(近兵頭花園)電話二三〇四五 女校麥當奴道五十號電話二四一七四 兩校均爲花園洋樓適合教育司新例 董事長 霍寶材 校長 吳鑄雲

實用高級會計學校同學均鑒

茲定於國曆二月二十五日下午一時假座九龍彌敦酒店開茶話會聯歡曾凡本校旅港新舊同學務請踴躍參加是幸

發起人 霍伯勝 陳永年 岑棟芳 趙耀軒 陶景珍 趙啟雲 等 啓

中國教育部 僑委會 立案 香港教育司 註冊 世界電機工程學校招生

課程與大學物理系及電機工程系啣接有志升大學或求專門職業者速來 二月十七日上課 餘額無多 報名從速 校址 雲咸街七十九號 電話 三四二一〇

中央國醫館立案 華南國醫學院

招日夜各班男女生暨轉學插班生 不收報名費 章程備索 院址:跑馬地禮頓山道十一號 電話:三四三七三號 院長 黃焯南

廣州教廳立案 八桂禺山中學 聯合港校

(一)招春季高初中一年級新生二・三年級轉學生秋季高初中各級生(二)試期:隨到隨考(三)膳宿均備(四)臨時辦事處:中環利源西街十九號番禺會所(五)各插生即日報到(六)校址:羅便臣道八十三號(即妙高台) 校長 陳治謨 陳普伯 港聯校主任 曾秉宇

青華英文書院招生

(班次)初級至中學會考(開課)國曆二月二十日(宿舍)膳宿每月十四元(校址)中環忌連拿利三號至四號由雲咸街牛奶公司直上(電話)二七九五二

同文英文學院招生

復課二月十五號 設備儀器圖書 宿舍 校址旺角西洋菜街六至十號 電話五七六一〇

同文 文科 商科 夜班 招生 院長 梁乃康

中山大學師生合辦 高初中學速成夜班

英數理化選科 招男女生,插班生,轉學生。課程完備,一年畢業。實驗結果,成績優良經已開課。報名從速。校址:灣仔柯布連道一號三樓。

香港青年記者學會主辦 中國新聞學院招生

入學資格:高中畢業
測驗科目:(一)國文(二)常識(包括中外史地政治經濟國內國際時事問題)
修業期限:四個月
報名:三月二日截止
開學日期:三月十一日
報名處:大道中一七九號四樓

仁利公司

專辦各國名廠汽車機件五金工具常備鉅量現貨廉價批發

店址:利源西街十八號(即中華百貨公司對下橫街)電話二三二〇五號 貨倉:燈籠街十六至十九號

全港學界注意！！

領導學生來看此片是每一位師長的責任

國泰戲院明天起映美高梅新年度藝術精湛偉製

萬世師表

藝術巨星羅拔當納最新傑作、心血結晶品。

「西叢桃源」的作者占士希路頓原著，原書銷行十萬本。此片曾在紐約連映六月之久，藝術精妙，劇力强勁，不朽之作。

國泰戲院今天進映一天廿世紀霍士大名片

笑神降臨

KEEP SMILING

基理絲菲路氏主演

今天同場加映霍士歐戰新聞片：北海與西綫 北海英艦隊砲轟敵機！西綫砲隊鎮守馬其諾防綫

利舞台

今天後天明天三部霍士曲：

每天五場 日夜同價 二毛 三毛半 五毛 請速定座

今天映霍士巨片全部天然五彩顏色：

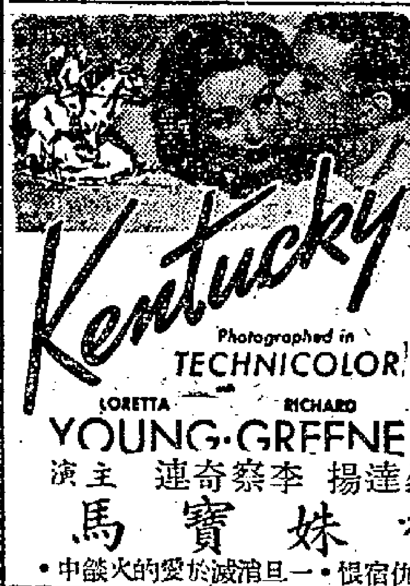

羅烈達揚 李察奇連 主演

香妹寶馬

三世深仇宿恨•一旦消滅於愛的火燄中•

明天選映一天霍士歷史艷情大大名片

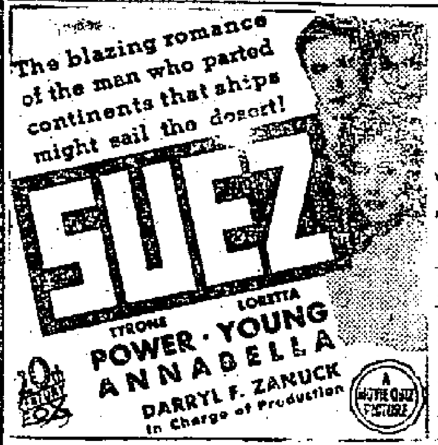

百萬金元泰倫包華巨製 羅烈達揚 安娜芭拉 領銜主演 不朽傑作

蘇彝士

後天星期日選映一天廿世紀霍士戰事激烈驚心動魄空前偉大巨製：

邊防勇將

與「蕩寇志」「鐵血男兒」鼎足而三！連夫史多萬綠絲妮基•主演傑作

二月廿六日（星期一）即曆正月十九起演粵劇長壽班：

太平男女劇團

馬師曾 譚蘭卿 領導主演 最新名劇

歐亞航空公司

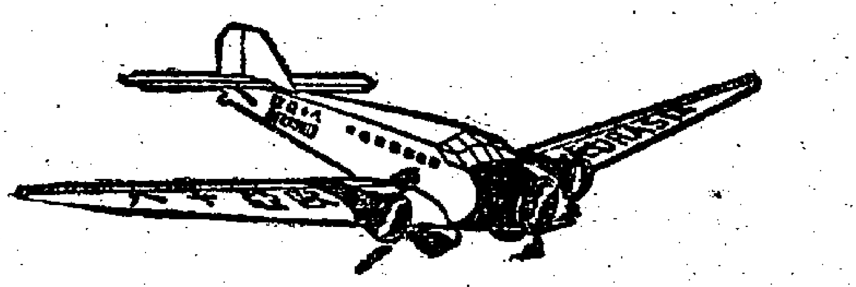

即寄 桂林 重慶 昆明 漢中 蘭州 貨物

請詢本辦事處

香港：皇帝行五樓（干諾道中八號）

電話：二五五五三二

聞

配室曾淑華女士痛於民國二十九年二月二十一日辰時病終港寓大坑道宏豐台六號謹擇二月二十七日上午十時出殯權厝東華義莊在永別亭辭靈國難當前交通梗阻赴不週謹此奉

聞

國曆三月十二日家奠

鼎惠懇辭

范展鵬率女佩瑤雲儀哀啓

叔海數理化補習學校招生

王叔海先生前留學英國考得法國大學礦科自畢業後考領工程師頭銜歸國以來歷任國立北京大學工科教授垂廿年前歲中山大學嶺南大學兩所四學校教授主事會應大學聘任工科冶鍊各我校保育五十有餘年皆授頗自放於數理化補習學校以惠來學子年來我國教育注重理工以建國大業首主建設而建設非有理工人才易奏其效今王叔海特設斯校專爲學子講習數理化以備投考理工大學之助必尤知所先務也同人等其服先生之適於教導[illegible]教育之[illegible]

[illegible]

宗旨：爲高中已或未畢業生補習數理化以備投考大學之助

課程：物理化學代數三角平面幾何解析幾何每週授課廿四時

教法：注意各科習題解答及投考大學時應注意各點

授法：

報名：即日起報名二月廿六日上課七月十五日補習完畢

校址：灣仔分域道三號至七號嶺南中學內

取章處：㈠本校㈡商務中華世界生活百新各書局㈢龍門士敦道雲長餐室㈣永樂街莊士敦道太平館支店㈥中天行㈦荷李活道廣捷元筆莊

校長王叔海

東區遊樂場

場址：銅鑼灣電車總站側

交通便利電車巴士直達本場門口

全場座位自由入座不另收費休要錯過

每天二場（日）一時半（夜）七時半

第一台 中華歌藝團 （日）一時半（夜）七時半 毛人李寶樹君表演幻術

第二台 共和技藝團表演技藝戲大力戲 京音大鼓團說書雙簧 （日）二時（夜）八時

第三台 新派歌舞團表演新奇歌舞節目晚晚不同

第四台 （日）一時半（夜）七時半 怪童劉福全君表演奇巧技術 （日）二時（夜）八時 上海頂呱呱著名滑稽戲

第五台 電映場是晚開映名貴聲片 西關四美人

狗虱戲 入場參觀另收二毛 持有優待券者收一毛

順成公司

德輔道中二十九號 電話：二五八七二

各款名貴鐘錶相機大減價一月

勿失機會• 歡迎參觀• 冲洗免費• 依期交貨•

瑞士裘座兩用錶每個五元 瑞士十五石裘錶十三元半

瑞士男裝手錶六元半 美國新式相機十五元

廉價精工修理鐘錶相機手里鏡 出售相機保用一年

中央戲院

輸壯士熱血 保錦綉河山

刺秦王

路明 王元龍 領銜主演

紫薇 嚴化 鄭重 等合演

一九四零年度藝華公司最新出品傾力撮製歷史古裝鉅片•

嚴幼祥監製導演• 中華影業貿易公司經理影權•

下期放映 巨片預告 敬希深切注意

湘潭羅暟嵐啓事

頃據友人函告香港大公報文藝副刊有人將賤名列入平津漢奸作家之中鄉居孤陋未見原文但聞悉之餘殊深駭異鄙人自七七抗戰以來隨南開大學遷湘嗣以家累未克偕行近年息影鄉間未與聞外事足跡不出里門亦未發表任何文字人心險惡空穴來風除函大公報請其更正外深恐謠言道傳聞失實特此聲明敬希 公鑒

陳暉成先生編 現代產科學 九元 實用兒科學 四元

內地醫用產科兒科人材至衆故該書經蒙國府衛生署助產師及護士採用已久茲有第二批寄港購者從速代售處九龍新填地街六十三號陳暉成寓所電話五九九一四廣州駱華書局

中央戲院

昨天第八天客滿 今天第九天續映

聯安公司絕頂諧趣喜劇之王

銀燈照玉人

薛覺先領銜 林坤山 伊秋水 鄭孟霞 林妹妹 胡蝶麗 合演 李應源 導演

半價券日夜場通用

此片在本院經映過八天，連同在利舞台映過五天，合共十三天客滿，觀衆足七萬餘人，笑聲震院，口碑載道，今天請早臨！

太平戲院今晚第三晚獻演

越演越旺 昨晚又滿 今晚請早 以免向隅

太平劇團 震驚藝壇 空前鉅製 刺激人心 禆益抗戰 耗資數千 歷史新劇

洪承疇千古恨

馬師曾編導主演

是賣國求榮者的寫照！爲信念不堅者的前車！

非有馬氏天才與藝術，難演洪某忠叛兩種神態！

如非認真好戲焉敢連演五晚 連今晚尚有三晚公演 觀衆們幸勿錯過

壹千大元賞格

香港警察司經爲

懸賞緝拿吞沒案犯事照得有一華人男子名徐國振於一九四零年一月十二號吞沒大公報館捲筒白新聞紙八十六卷值銀八千元潛逃無踪業已出票通緝在案茲特佈告如有報信將該徐國振引拿歸案審訊定罪之後本司即賞給花紅銀一千大元此賞格由佈告之日起計以十二閱月爲限逾期無效此佈

茲將徐國振之年齡身材等列左

年方三十五歲身材中等不高不矮常穿西裝衣服髮剪花旗裝中山石岐人氏操廣州方言北話上海話及英語

大英一千九百四十年一月三十一號

香港偵緝處第三號佈告

社評 如何作育新民

蔣委員長前日發表通電，策勵全國教師，作育新民，奠定國基，詞意懇切而嚴正。吾人願秉機略述對於近年教育之感想：

若干年來，國人多知提倡興學，而不甚注意於師道，就是歷來所辦師範學校，亦不免看作是一種人才訓練，職業訓練，學生中途改行，或不按校章服務者很多，這不能不說是一種矛盾現象。猶憶往年有某大學教授，以嫖賭被人攻訐，校長爲之辯護，說嫖賭乃個人私德，教授但能不誤功課，學校不能干涉其私人行爲，這很可以代表一部分教育者對於師道的見解。推而廣之，就是一般公私機關，也都抱有同樣見解，對於所屬職員，只要不誤職務，無害於本機關，其他私人社會問題，概可不問。再從入校求學的動機去觀測，亦都是謀食的期望多，服務的精神少，只要把握了敲門磚，不愁衣食無著，甚至雖然把握不著敲門磚，亦可以得到飯碗。此種觀念，深入人心，所以連年以來，雖經當局提倡新生活運動，提倡國民精神總動員，提倡尊師重道，每苦難獲預期之效果；自抗戰開始以來，人力彌感不足，工作效率不能提高，致影響抗戰建國之進行。我們不否認每一個人需要衣食住行種種物質的享受，但同時也還需要精神生活，以爲持身立國之本：一般人總以爲無衣食住行便要餓死凍死困死，無禮義廉恥還不至於滅亡；但是若無禮義廉恥之維繫，則內而奸盜淫邪，外而侵凌欺暴，雖有衣食住行，又何能安然享用？個人縱得苟免一時，可是個人的生命有限，國族延綿無窮，苟無禮義廉恥，國家民族又何能以長治久安？荀子說：「爲學所以成人」，可見徒具四肢五官，亦只是一具骨骸，必須更進一步，德智體羣，四育俱備，纔稱得起是一個德性完整的成人。如何培養這樣一個健全的國民，這纔是教育的眞正目的。然而學之爲與不爲，人之成與不成，又視乎得師與不得師，所以說，「人倫師表」。可見尊重師道，亦便是尊重人道的一種表現。近年政府極力整頓教育，質量均有改進；蔣委員長於日理萬幾之餘，尤注意於人才之訓練，迭次發表訓詞，闡述教育眞義，所以策勉教育界者，可謂懇切備至。即如最近通電，策勵全國大專中小各級教師，勉以尊崇師道，從學生之思想方面，生活方面，以身作則，負責領導，期以矯正過去教育上所遺留之散漫凌亂自私自利之風習，這不僅是給全國教師的一個誥誡，同時亦予全國民衆以有力之啓示。全國教師對於教育事業的本身固然要有自我認識，全國民衆對於生命源泉的教育事業，亦應該有眞確之了解；因爲教育是一切活動的源泉，而師道亦就是人生的根本。但是教師雖負有師道的專責，其他社會人士亦未嘗不負有師道的兼責，而且必須教育以外之社會與教育社會相輔而行，然後教育的功能方易於發展成功，所以我們要講師道的尊嚴，還要講師道的廣博。前者是狹義的師道，後者是廣義的師道。請更分端述之。

講到師道尊嚴，我們先要解釋幾句。學記所載，「師嚴而後道尊」的嚴，不應看爲嚴厲，而應解作莊敬，這就是「君子莊敬日强」，「君子不重則不威」的意思。莊敬乃克已復禮敬德修業的基本，師道尊嚴，正是言行不苟，乃作人的一種良好模範，所以能夠得到人羣的尊敬；即此又可以看出師道重在以身教，而言教尤在其次，所以近來注重導師制亦是此意。向來治學的校長教職員們，大都注重言教，而不甚注重身教，甚至言教亦不免於有名無實，因此不能引起社會與學生之尊敬。又一般教育者以缺乏誠意，爲社會指摘者甚多，通都大埠尤甚，固知任何社會，都不免於良莠雜處，但是教育的目標，在於改正社會，都能達到水準以上，如其本身已經魚龍混雜，勢必使人無所適從；況且成績高下，乃事實所不免，可是教育宗旨不能兩歧，所以謨跎掩飾，是難於得人原諒的。至於社會方面，未嘗不知尊師，可是大多數並不必是爲重道而尊師，這與先民先哲尊師重道的本旨相悖，道既不爲社會所重，所以爲師者不必以道自重，即或有之，亦未必見重於世，這是互爲因果的自然關係。從前讀書人雖窮於財，猶得在名字上沾點光彩，而自附於清高；現在的社會，惟利是圖，無名可重，脚夫的收入或遠過於小學教員，所以小學教員逐漸被人視爲畏途；浙江臨安縣二百四十八位小學教員之中，中學畢業者不及五分之一，而五分之四是小學畢業及並小學而未畢業的人物，師道之濫與師資之難，由此可見一斑。所以今後一方要爲師者精誠刻苦，自重自愛，一方亦還要教育界以外之社會，認清教育之重要，俾能引起尊師重道之觀感。

其次，師道廣博，本不限於學校，任何公私機關團體，以至任何社會皆有師道存於其中，所以孔子說，「三人行必有我師焉，」善於擇師者，隨時隨地，皆可擇取善人之言行，引爲師法；同時，所有公私機關團體之領袖先進，對於僚屬後進，以及工廠商店之收徒拜師，概應負有師道之兼責，至於家庭中父兄之於子弟，更不待言。如其這些人們負起責任，與學校互相聯絡，教育功效自必事半功倍。歷來社會一般錯誤觀念，以爲這些機關團體只能管本身職務，不必涉及社會問題，殊不知任何機關團體，均不能脫離社會而獨存，社會不良，某一機關某一團體縱思獨善其身而不可得。因爲這些機關團體不能盡應盡的師道義務，以致新生活運動，國民精神總動員等等事項，不能徹底推行；而且因爲社會的不良未能糾正，終必使各個機關團體的效率機能受到影響，這正是所謂「共業共受」；我們要免「共業」，必須努力澄清「共業」，而要澄清「共業」，不能專門依賴學校，還要所有社會各階層共同努力。

桂南日軍大部撤退
三塘附近尚未肅清
再度竄擾浙東日軍敗退蕭山

【桂林二十一日下午十二時發專電】邕賓線三塘一帶日軍約兩聯隊，連日與我仍在激戰中，日軍傷亡甚重。

【桂林二十日下午七時三十分發專電】邕寧、邕武路上之大高峯坳及邕賓路上之三塘、剪刀墟等地，仍有少數日軍盤據中；惟日軍大部，確已退走。連日經小董竄往欽縣之日軍，共達萬餘人；欽縣日軍，亦紛紛開往龍門港，一部於十七晨落艦他去。

【桂林二十一日下午八時發專電】桂南日軍，確已撤去兩萬人，惟仍有企圖據守邕寧模樣。

【桂林二十日下午七時三十分發專電】邕寧城內民房，一部分被日軍燒燬。城外西鄉塘民房，亦被日軍全部焚去。

【桂林二十一日下午八時發專電】浙東再度竄擾之日軍，十九日已退回蕭山；龕山、衙前、錢清一帶，均無日軍踪跡。

【桂林二十一日下午八時發專電】在閩南海澄屬青陽、白坑登陸之偽軍，係黃逆大偉殘部，已全部投誠。我收復閩南東山時，俘獲日偽兵八十餘人，日艦投誠者亦達二百餘人。

【重慶二十二日下午八時發專電】前線平靜無事。軍民於皎潔月光中，安度元宵節；惟前方各處日軍，頗有調動，鄂南崇陽之日軍，亦有增加。

【長沙二十一日下午八時發專電】湘贛前線，近仍沉寂無事；惟贛北武寧日軍不時向我砲擊。

【桂南前線二十一日中央社電】邕寧外圍我日兩軍，進出邕賓路三塘、四塘間，不下數次，刻仍激烈對戰中。

【桂南前線二十一日中央社電】由邕寧方面經邕欽路向南敗竄之日軍，沿途經我軍截擊受創極重。

【重慶二十一日合衆社電】自桂南前線歸來之某中國青年軍官稱，華方戰略之一，厥為爭取水源，使日軍前線缺水，結果日軍祇有派飛機用橡皮袋盛水，接濟前方。日軍此次退出桂南要點主要原因之一，即為水荒。

蕭山城外殘日肅清
閩南偽軍全部投誠

【金華二十二日中央社電】杭州、蕭山之日軍，此次分股竄犯浙東各地，經我軍各路奮勇迎擊，處處予以重創，截至二十一日晨，已將出犯之日軍，澈底擊滅。蕭山城外殘日，已完全肅清，仍恢復日軍蠢動以前之狀態。綜合浙東此役，計傷斃日軍二千五百餘，奪獲速射砲四門，重機關槍十二挺，軍馬一百數十匹，步馬槍軍刀及各項軍用品極夥。我浙東忠勇健兒，刻已高唱凱歌，另佈陣勢，準備再度殺日云。

【鄞縣二十一日中央社電】浙東我軍十七日圍攻潰至仙人山（義橋鎮西南）等處之日軍，四面挺進，激戰至烈，日軍不支，向蕭山潰逃，被我奮勇追截，將日軍於湘湖南完全擊滅，刻正清掃戰場，掩埋日屍，並分路挺進中。

【閩南前線某地二十一日中央社電】由廈門西大武山登陸之日軍，自黃逆大偉部偽團長陳光銳、胡賴周等於十九日午各率所部共約二千餘人並機關槍等全部武裝反正後，日軍勢呈瓦解。現該處尚有偽軍官兵計千餘人，多係粵籍，武裝整齊，因日方扣留黃逆後，並向該部偽軍嚴厲脅迫，驅上前線，憤恨已極，遂於二十日全部反正，由該部團長張步樑率領，已於二十一日晨開抵某地，聽候點編。按黃逆大偉迭次供日人驅使，擾亂詔安、東山諸地，至此始一網打盡。總計此次反正投誠之偽軍三團，共達三千餘衆，步槍二千七百餘桿，輕重機關槍四十餘挺，迫擊砲三門，暨全部輜重，均回歸祖國懷抱。全體官兵，皆洞燭日軍陰謀，從此報國殺日到底。至黃逆大偉，現被監視於日艦，備遭虐待，自屬罪有應得，死有餘辜。

大洪山麓我續告捷
直薄隨縣圍攻京山

【樊城二十一日中央社電】我軍近向盤踞鄂中鄂北京山、鍾祥、隨縣、安陸各地之日軍攻擊，頗為得手，斬獲甚多。大洪山東麓各據點，多為我次第收復。我軍更乘勝東進，二十日晨克復平林市（安陸北），向馬坪（平林市北）追擊；協同攻佔余家店之我軍，由日軍後方猛力向隨縣挺進，日軍已動搖，二十日以大汽車二百餘輛雲集隨縣一帶，有準備撤退模樣。南進我軍，十九日夜圍攻京山，經三小時之激戰，斃日軍二百餘，獲機關槍兩挺，步槍三十餘桿，卒將城郊之日軍擊潰，紛紛逃入城內，據工事頑抗，我已將京鍾、京皂兩公路徹底破壞，斷其聯絡，正加緊聚殲中。

【樊城十九日中央社電】鄂中京（山）鍾（祥）路上黃家集日軍一部，十七日拂曉猛向該集以北進犯，我軍沉着應戰，待其接近，突以機關槍及手溜彈猛擊，日軍傷亡甚衆潰回，我獲步槍百七十餘桿。漢宜路皂市日軍，十六日開永隆河，途經張灣附近，被我伏擊，斃百餘人，獲山砲一門，重機關槍兩挺，及輜重甚多。

平郊我軍活躍
門頭溝已收復

【河北某地二十一日中央社電】我軍在北平四郊，近極活躍，屢次出擊，均獲甚大戰果。十九日晚我某部突向門頭溝（北平西）之日軍猛攻，日軍猝不及防，被我衝入，乃狼奔豕突，大街小巷，屍體枕藉，僅少數殘日竄去，門頭溝當即克復。另一部襲擊萬佛堂南車營等地，斬獲甚多，對各鐵路徹底破壞，日軍交通已中斷。又一部襲擊王平口、大史村，收效尤大。現北平日軍極度恐慌。

【山東某地二十二日中央社電】山東日軍近日向膠東半島積極進犯，我軍以逸待勞，迭予迎頭痛擊，日受創甚重。現我已截斷日軍之歸路，日軍腹背受脅，勢極恐慌，我軍正猛攻中。

綏西繼續掃蕩
豫北進迫博愛

【兩州二十一日中央社電】綏西我軍，連日以迅電疾風之勢，向五原外圍各據點殘日，大舉掃蕩，予日軍以極大之打擊，使之潰滅。十六日晨我軍向鄔家地（五原西南）之日軍進擊，激戰四小時，當即衝入村內，日軍極衆，殘日不支，奪路向東竄逃，該據點即告克復。刻我軍正跟踪追殲中。

【鄭州二十一日中央社電】豫北我軍十七日向博愛日軍進攻，迫抵城郊，激戰甚烈。日軍據城垣頑抗，迄深夜我一度衝進東門，縱橫肉搏，斃日軍甚衆。鏖戰至十八日拂曉，我軍已獲得鉅大戰果，始安全轉移。

中樞首長電賀
達賴坐床盛典

【重慶二十一日中央社電】第十四輩達賴喇嘛拉木登珠於二十二日舉行坐床典禮，行政院蔣院長，孔副院長，監察院于院長，立法院孫院長，特於二十一日致電馳賀，原電如下：

【蔣院長賀電】拉薩達賴喇嘛法鑒：據蒙藏委員會呈報，二月二十二日為法駕坐床盛典，慶溢人天，歡騰遐邇。國人尊崇佛教，素具正信，瞻望西陲，時切馳仰，弘法利生，諸維慈照，特此電賀。行政院院長蔣中正。部院二印。

【孔副院長賀電】拉薩達賴喇嘛法鑒：法駕坐床典禮，舉國同慶。此間各界，定於二月二十二日在長安寺舉行慶祝大會，弘揚佛法，利益衆生，中土西陲，皆大歡喜，特電馳賀，忭頌無量。行政院副院長兼財政部部長孔祥熙叩號院二印。

【于院長賀電】達賴大師法座，欣逢大師坐床慶典，化雨初宣，法輪常轉，以大雄之毅義，啓世界之光明，謹致賀忱，無任忭喜。監察院院長于右任叩馬。

【孫院長賀電】拉薩吳委員長禮卿兄請轉輔國普化禪師熱振呼圖克圖暨第十四輩達賴喇嘛靈異維昭，纘承法統，欣值坐床之大典，敬致祝賀之至忱。禪師寅恭居攝，懋著勛勤，西望雲山，同深企賀。孫科叩馬。

昆明行營
積極籌備中

【昆明二十二日下午九時十一分發專電】昆明行營，積極籌備中，其內部組織與人員編制，已呈中央，俟核准後，即可成立。

日軍反戰
焚燬皖北軍械庫

【皖北某地二十二日中央社電】皖北日軍反戰情緒，近日愈趨激烈。五日晚淮南路中桿鎮日軍械庫儲藏軍火，價近百萬元，被日軍反戰份子縱火焚燬，一時烈焰沖天，彈藥爆炸，聲震百里，日司令聞警，極為恐慌云。

南洋僑胞
電桂祝捷
並匯欵二萬元勞軍

【桂林二十日下午一時四十分發專電】桂南告捷後，南洋吉隆坡桂籍僑胞黃淮生、韓菊庭、梁文山、李久齡等十七日致電李宗仁、白崇禧、黃旭初祝捷，並匯來國幣二萬元，以一半勞軍，一半救濟傷兵難民。

平偽組織
濫發紙幣
偽鈔價值慘跌

【重慶二十一日中央社電】津訊，北平偽組織濫發紙幣，結果華北區通貨膨脹，而物價日高，人民無不叫苦。偽臨時政府年前公布發行之偽幣總數，為四萬萬餘元，據聞截至現時止，其實發數目，已達九萬萬元以上。目前市面偽鈔，十元者已漸稀少，百元者則遞增。聞偽組織將增發五百元及千元一張之紙幣云。

【重慶二十一日中央社電】津訊，偽聯合準備銀行鈔券價值，最近又暴跌。十八日行市每偽鈔百二十四元，始能折換法幣百元；十九日偽鈔雖回漲，但每百元仍相差十五元上下。據悉，日偽最近增發偽鈔一批，數達九千萬元之多。又津足金市場，十八日每兩達六百元。

我軍事當局
斥日方讕言
軍事慘敗造謠掩飾
無中生有徒資笑柄

【重慶二十二日中央社電】東京本月二十一日廣播，日方又大肆造謠。據稱，我師長劉尚志於二月十日在馬坪自殺，劉總司令建緒被炸身死，師長楊餘定於十八日在金華槍決，師長李祖白行踪不明等種種讕言，記者頃特為此叩詢某軍事當局，承告如下：『日軍之不能力戰，專事造謠，已屬司空見慣。最近因南北戰場均遭慘敗，日軍高級將領死傷甚多，復將施其「謠言攻勢」，以掩飾其敗績，自是日之慣技；無如我現役師長中，並無楊餘定、李祖白其人，無中生有，徒資笑柄。至劉師長尚志，已於日前因公來渝，何來自殺之事，日人所言，眞無異白日見鬼。又劉總司令建緒刻在前線指揮作戰，極為順利，二十二日尚有來電報告所部偉大戰果，日軍因受創過鉅，乃謊咒其死，徒見其心勞日拙耳。』

聊以自慰
日軍侵擾湘省不逞
想出自騙騙人辦法

【長沙二十一日下午八時發專電】武漢日軍當局，以屢次圖擾長沙不逞，乃異想天開，將岳陽以北九縣，劃為「新湖南省」，以漢口偽維持會會長楊逆子凱為偽省長。楊逆已抵岳陽，準備袍笏登場。

兒童工作團
由湘抵桂轉赴前線

【桂林二十一日下午七時發專電】長沙育英兒童工作團十八人，二十日由湘抵桂，將赴桂南前線工作。

粵贛皖閩邊區
行政聯繫問題
已擬定辦法呈中央核行
粵省當局努力復興戰區

【韶關二十一日下午六時三十五分發專電】粵、贛、皖、閩邊區行政聯繫問題，四省省政府已擬定辦法，日內呈請中央核行。粵北日軍肅清後，省當局竭力清除戰區散兵土匪，獎勵游擊區工商業，嚴辦包庇烟賭。省府並召集專家多人，研討新縣制實施問題。至全省烟毒，限六月底前禁絕，現已開始調查。

【桂林二十日下午十二時發專電】粵北會戰後，粵省當局極注意戰術檢討與撫慰軍民二事。其長官將視察前線各地，着重各部隊缺點之糾正與軍民武力之配合。李主席漢魂赴某地公幹後，將繼續出巡新豐、龍門、增城、從化一帶戰地，辦理救濟事宜。

天文珍象
西南天空五星聯珠
彩色繽紛蔚為奇觀

【昆明二十一日中央社電】最近夜晚西方天空，有放紅黃青光之星，頗為美觀。據中央天文研究所悉，最亮者為金星，其旁為木星，其上為火星與土星，上月底火水木金土五星咸集雙魚座，呈所謂「五星聯珠」之珍象。實際天王星亦在附近，惜肉眼不能見之耳。十二日水星通過太陽面，更為珍奇。我國僅東南地方，略能見之。今年無月蝕，日蝕二次，一為四月八日，北美得見環蝕；一為十月一日，南美、南非得見全蝕，我國各地，均不能見。

新運紀念第三日
行都各界舉行敬老祝壽會

【重慶二十一日中央社電】二十一日為新運六週年紀念之第三日，行都各界，晨在國泰戲院舉行敬老會，及集團祝壽，到老者三十一人，參加來賓二千餘人。老者先後作自我介紹，有服務於難民總站之老者鄭資年，報告其大兒次兒均在前線作戰，三兒尚幼，兩女現在中學讀書，將來准備與抗戰將士，自由結婚云云，博得熱烈掌聲。午在新運總會敬老者壽麵。下午二時，中央、重慶兩大學學生表演體育。晚劉峙播演「新運與體育」。

中美文協
成立週年紀念
在渝舉行慶祝

【重慶二十二日合衆社電】中美文化協會成立一週年，會長孔祥熙，二十二日下午在渝邀集會員舉行茶會，以示慶祝，同時並紀念美國華盛頓總統誕辰。

羣醜逐鹿
滬偽市長職
傳傅逆將被排擠

【上海二十二日路透社電】據此間英文「大陸報」載稱，滬偽市長傅逆筱庵，不久將被撤換。聞汪逆民誼已於十九日偕梁逆鴻志由寧來滬，傳偽市長一職，將由褚逆取而代之。

新生活運動
現階段的中心任務
孔祥熙

【重慶航訊】行政院副院長孔祥熙於新生活運動六週年紀念日廣播演講，題為「現階段新生活運動的中心任務」，茲錄其全文如下：

「全國同胞：今天是新生活運動的六週年紀念日，在這六年當中，我中華民族在最高領袖領導之下，向着建設復興的前途，猛勇邁進，從政治上的統一，以至於經濟上的建設與社會文化上的進步，一日千里，成效既著而且速。在此過程中，新生活運動所給予民族復興運動的影響與貢獻，實至為偉大。蓋因這六年中種種革新與進步，都賴有一種中心的原動力來推動促成，這個原動力是什麼，就是民族精神的發揚。惟有此精神，然後全國上下，纔能澈底覺悟，團結一致，以蓬勃新銳的氣魄，臨之於一切事物，披荊斬棘，排除萬難，對內啓導自力更生的機運，對外奠定禦侮圖存的基礎，其振衰起敝，斡轉這個時機的，就是新生活運動。中華立國五千年，雖迭經憂患，仍能巍巍無損，可大可久，卓立而不可動搖的原故，就是因為一種超邁卓絕的民族精神，每當國家混亂危殆的時候，就能發揮出一種不可思議的力量來，撥亂反正，促成復興的大業。故當三代盛時，政教澤厚，文物燦然；到了衰周之季，因去古漸遠，世風日下，於是邪說暴行大作，臣弒其君者有之，子弒其父者有之，孔子爲目擊時艱，知非匡扶正氣，振作人心，不足以挽救時弊，乃發奮用功，作春秋之大義，寓褒貶，別善惡，使亂臣賊子，知所戒懼，其裨益於世道人心，功績的偉大，雖千秋萬世不稍衰替。劉漢末年，羣雄並立，尚才華而輕德行，所以曹操求才，竟明言『有不孝不弟，而有強兵富國之謀者，皆不惜拔擢而進用之。』當時世風澆漓，人心詭譎，也就不難於想見。魏晉以後，中國屢被外族侵凌，流風善政，蕩然無存，民氣消沈，達於極點。宋明諸儒，雖極力昌明性命道德之學，士大夫亦頗知以氣節風格相砥礪，然終不能挽回頹風，使民族精神，大放光芒。滿清二百餘年間，統治漢族的主要方法，在於羈縻人心，摧殘士氣。鼎革之始，亦因軍閥弄權，兵戈擾攘，禮義廉恥的古訓醇風，未能全力講求；更因東西學說，紛至沓來，社會思想，失其重心，國民生活，漸習於萎靡奢華苟且偷安的墮落境地。其下焉者，更因飢寒變志，利祿熏心，甘為漢奸傀儡而不辭。凡此種種，都是當前國家民族的重大危機，要想救亡復興，必先由國民精神上作一番刮垢磨光、除舊污、佈新生的工夫。新生活運動即負有這個偉大的時代任務。現在抗戰已歷兩年有半，距勝利之期，日益接近，全國上下，均應再接再厲，奮力邁進，從消極積極兩方面，求達成這個任務，以促進抗戰的最後勝利。

（一）消極方面，新生活運動的意義，就是要使全國國民從衣食住行日常生活上，表現我國禮義廉恥固有的道德習慣，以達到全國國民一切言行舉動都能整齊劃一，「意志集中，力量集中」的目的，而奠立民族復興的基礎。所以蔣會長曾說，「一個國家和民族復興，不是祇有怎樣大的武力就行，完全在乎一般國民有高尚的知識道德；但是要提高國民的知識道德，必須先從改革國民的基本生活着手，因為衣食住行這四項基本生活，包括了我們全部的日常生活，是每個人時時刻刻不可稍離的。一國國民的精神，思想、知識、道德是否高尚，統統可以從這基本生活上表現出來。」新生活運動，自經蔣委員長倡導以來，已轉瞬六載，其工作的緊張，收效的宏偉，於直接間接有形無形間，裨益於國家民族前途者，固已有目共睹；但以我國幅員的廣大，人口的衆多，推行致效，亦難期迅速普遍，而事之愈細微瑣屑者，愈易為一般所忽略，收效亦愈見遲緩。吾人為檢討過去，策勵將來起見，猶認為有百尺竿頭更進一步的餘地。現在先舉行幾件小事，提請大家注意：

第一、要矯正散漫輕狂的習慣。我國古稱禮義之邦，社會酬酢往來，向重禮貌，一言一動，都有規矩準繩，不但內心要莊敬，外表也要整齊嚴肅，所以說，「君子正其衣冠，尊其瞻視，儼然人望而畏之，」這才是大國民的風度。現在一般的習俗，都是散漫輕狂，生活不按規律，雖在抗戰期間，各大都市中仍是紙醉金迷，放浪形骸，衣食起居，祇見其奢靡繁華，未必切合實際需求，甚或奇裝異服，招搖過市，習為常故。這種人的生活，既日趨頹落，而精神亦不免漸就衰頹，馴至思想昏迂，勇氣消失，自身既無進取之心，對於國家，也就漠不關心；既缺乏團體精神，又不能遵守紀律，建設不足，破壞有餘，這種習性，小之可以障損個人品德，大之可以擾害公共秩序。在抗戰軍事緊張的時候，更應極力矯正，使一般國民生活，都能嚴肅莊重，不苟且，不偷安，自尊自重，自治自制，然後社會才能有進步，民族才有復興的希望。

第二、要剷除污穢骯髒的習慣。生活的簡單高尚，是社會文化進步的標識，在文明先進國家，不但國民的衣食居處，都是整齊清潔，就是言語舉止，也都是循循有禮，即使心理上有所憎惡，口頭上也不肯輕出惡言。中國人有一大缺點，就是口出污穢，急不擇言，咒詛謾罵，必求其刻薄污穢而後快，舉凡祖宗敗德悖理之事，家庭醜惡陰私之行，平時所不易習聞習見者，往往於村婦罵街時，纖悉暴露而無遺，其污穢骯髒，恆至於不堪入耳。這種習慣，實是野蠻之極，最易引起外人的輕視，亟應努力剷除。

第三、要袪除自私自利的觀念，這在目前國家所處的環境之下，更為重要。今日國家危機所在，就是一部份人自私心太重，凡事祇為自己打算，不惜犧牲大多數人的利益，漢奸傀儡之出賣國家民族者，固不待論，就是一般不顧大體的國民，對於公共福利，也是不知道注重，對於公共道德，既不注意講求，而於公家物力，尤不知愛惜，凡諸公共場所的設備，公營事業的器物，都是任意毀損，毫不措意；如遇有公共利益與個人利益互相衝突的時候，更是寧犧牲公共而成全個人，這種觀念，一日不袪除，國家難望有光明的前途。

（二）積極方面。上面所說的，都是以個人為出發點，希望全國民衆，都能修身立品，努力向上，作良好完善的國民，以促進整個社會的進步，但是這還不足以盡新生活運動的整個任務。新生活運動的最終目的，不但是在消極方面而要力求改善國民的生活習慣與方式，更要在積極方面對於各種有益於國家民族的事功，不斷的努力推動，而共發動參加，尤貴能本諸個人良心的驅使主張，蓋惟有這樣，則一切事業，才能夠有精神，有朝氣，蓬蓬勃勃，收效宏偉。新生活運動是以提倡恢復禮義廉恥固有的道德為主要目標，但是禮義廉恥的含義，並不僅是消極的潔身自好，而是具有積極為善的意義的。正如蔣會長所指示，「要以禮的含義，實行互助合作，守紀律，重秩序；要以義的含義，實行任俠果敢，負責任，肯犧牲；要以廉的含義，實行刻苦節約，辨公私，守職分；要以恥的含義，實行自強自立，能奮鬥，知進取。」現在我國方在以全民族的力量，從事於爭取獨立生存的神聖抗戰，在這個烽火瀰天，殺人盈野的慘苦戰爭中，人類同情的心理，仁慈的觀念，與夫互助合作的精神，是國民最應該激發闡揚的。凡是老弱婦孺，傷病殘疾之人，在需要我們幫助的地方，就應該盡最大的力量幫助之，這是國民本分內的事，皆不容稍有逃避。基於此種認識，新生活運動總會，擬乘六週年紀念的機會，提倡推動擴大徵求傷兵之友運動，這在目前實是一件最急要的工作，其意義不僅是表現國民同情互助的精神，於抗戰前途，也有很大的幫助。現在特把這個運動提出來，請大家注意。

第一、傷兵之友運動的意義。人類同情心的發揚，是民族精神的偉大表現。我國古聖先賢，即以出入相友，守望相助，疾病相扶持，垂訓後世，而有無相通，患難相濟，更是朋友應有之義。古人重視友道，所以把朋友列為五倫之一，尚義守信，萬死不辭。當今國家民族存亡絕續之交，所賴以抵禦外侮，爭取民族獨立生存的，就是前方的忠勇將士，他們為保衞祖國而犧牲受傷，即不啻為全體國民犧牲受傷，所以傷兵是我們的患難朋友，對於整個國家民族，都有很大的功勞和很大的恩惠，凡是愛國民衆，都應該愛護傷兵，作他們的朋友，親之近之，如同家人手足一樣，在精神上物質上，扶助安慰他們。傷兵之友運動，就是要徵求全國各界熱心士女，共同參加這個扶助傷兵的工作，以為有組織有計劃的進行。

第二、傷兵之友運動的重要。現代戰爭，是整個國力與民力的對比，前方將士固然是負有直接衛國守土的責任，後方民衆也應該輸財獻力，貢獻國家，以盡國民的天職。故自抗戰發生後，政府就積極的動員全國人力物力，參加戰爭，除於兵員的補充，軍隊的訓練，器械的改良等，盡其最大的努力外，對於救護受傷官兵，更特別注意，提倡辦理；惟是戰區遼闊，交通梗阻，諸如醫護人員的徵調，藥品器械的設備，難期規劃周詳，盡滿人意。現在抗戰已歷兩年餘，我前方將士，轉戰南北，犧牲日多，其因受傷甚而至於殘廢的官兵，於戎馬辛勞之餘，更裹創忍痛，呻吟於病榻之上，其行為固極可欽佩，而情況則甚堪憫念，對於扶助，更不能不期待民衆方面的努力參加，以鼓勵士氣，增強其抗戰情緒與力量，此於抗戰前途，必有良好影響。

第三、傷兵之友的工作要項。自抗戰軍興以來，全國各界以及海外同胞，對於前方將士的慰勞鼓勵，接踵相繼，絡繹征途，非熱忱至足欣慰；不過以往的種種舉動，多半缺乏整個計劃，難期普遍週至。自長沙大火後，當地一部份熱心人士，為傷兵風餐露宿，情形頗為悽慘，遂糾合同志，發起傷兵之友社的組織，各就傷兵日常生活上所急切需人扶助的地方，作有計劃的供應。以往工作，除隨時隨地協助救護外，如為傷兵滅虱治疥，洗濯縫補，代寫書信，供給特別營養食料，領導遊戲等，事雖細微，但於傷兵的精神身體，都有很大的幫助。今後應注意實行者，就是除一般的供應扶助而外，更應設法與傷兵發生個人接觸，每人就所在的地方，認定若干傷兵，作自己的朋友，或與之朝夕過從，或互通音問，以分勞解憂，或撫郵善後，代為安置工作，以解決其生活問題。這樣必更能發生親切之感，易於表現愛護之忱。誠能人人如此，則衆擎易舉，收效亦必迅速而宏偉。

以上所講的幾點，是現階段中推行新生活運動的中心任務。我們知道，新生活運動，就是救國建國復興民族最有效的運動，全國上下，必須一致努力，實行新生活，從思想、習慣、行為各方面，澈底剷除舊污，開創新機，而於目前有關抗戰的工作，更應同心協力，積極推動，則抗戰勝利，建國成功，不難指日而待。」

蘇軍進迫維堡
莫斯科對戰事樂觀
芬召二期預備役入伍

【莫斯科二十一日合衆社電】蘇芬最重要之戰爭，衆信將在維堡區(在芬蘭灣東北角)展開。據最近報告，蘇軍正在肅清芬軍左翼陣地，又分兩路向此狹地推進。蘇軍已佔領維堡以南六哩之松末與以南四哩之桑傑。蘇聯軍事訪員二十一日暗示，紅軍成立紀念日(即二十三日)之前，蘇軍必獲勝利。「塔斯」社稱，蘇軍對於戰場地勢，現已甚爲熟悉。蘇軍「決定突破曼諾海姆陣線，此舉可謂爲結束蘇芬戰爭之先聲。」蘇聯報紙二十一日以顯著地位刊載此電報。由立陶宛京城發出之電報稱：「軍事專家謂，曼諾海姆陣線之堅固，堪與齊格菲陣線或馬奇諾陣線相伯仲，由軍事觀點看來，欲攻破之，誠非易舉。」

【芬蘭京城二十二日路透社電】蘇聯報紙前曾聲言蘇軍將於二十三日攻入維堡，以慶祝紅軍成立紀念日，芬軍現正在卡列利亞退守之陣線上堅守，以備蘇軍二十二日將猛烈來攻。

【芬蘭京城二十二日合衆社電】此間各街道上均張貼佈告，召集第二級後備役立即入伍。

【莫斯科二十二日合衆社電】列寧格勒軍事當局宣稱：蘇軍已佔領科維士度。又謂，在過去三日間「佔奪敵方堡壘一百七十六座，包括鋼骨三合土堡壘三十七座在內。」

【芬蘭京城二十二日路透社電】卡列利亞大雪，作戰困難，曼諾海姆線上芬軍，乘時休養。芬蘭方面，否認科維士度(距維堡十二哩，爲控制芬蘭灣之據點)失陷。據謂，芬軍前週退守之第二線各據點，並未被蘇軍突破，所傳泰柏爾被攻下，亦同樣無稽。蘇軍雖迭次向此兩點進犯，皆被擊退。蘇軍繼續設法營救在考姆區被困之第一百五十四師，但可靠之報告稱，蘇軍此項企圖，已歸無效，蓋該師已被殲滅，縱不爲芬軍所殺，亦已凍餓而死。蘇軍第六十四師在拉多加湖以北，處勢仍甚艱難。彼等原欲侵援拉多加湖沿岸，以威脅泰柏爾芬軍之後方，彼等之運輸線，現被截斷，受創頗劇，正整隊後撤中。蘇軍轟炸機五六百架，二十一日襲芬蘭各地，曼諾海姆線後之南部各村鎮，損失最重。聞空戰中，雙方飛機，均有多架被擊落。

【芬蘭京城二十一日合衆社電】二十一日官方戰報稱，蘇馬區(芬蘭東南角，在芬蘭灣上)與泰柏爾區(芬蘭東南角，在拉多加湖上)於二十日發生劇戰，蘇軍被擊潰敗，據稱，泰柏爾一役，戰爭最爲激烈，緣蘇軍有兩師團聯合進攻也。蘇機於二十日被擊落十七架，經已證實。據報，尚有一架被擊落，但未證實。以後又接獲報告，謂蘇機尚有六架被擊落，故二十一日蘇機之被擊落者，共二十五架。蘇機大規模轟炸芬蘭各處，漢哥(在芬蘭西南角，瀕亞特尼亞灣)，拉地(位於芬蘭南部，即芬京東北)及其他城市，亦在被炸之列。據稱，蘇機屢炸此等城市，炸燬育嬰院一所，民航機一架。該戰報又稱，蘇軍企圖派遣援兵包圍芬軍，悉遭駐防古莫(在芬蘭東部之中部)之芬軍擊退。

【芬蘭．刻根尼斯二十一日合衆社電】此間收到消息，謂貝羅莫上空，發生空戰，但交戰飛機之國籍不明。

【倫敦二十二日合衆社電】芬蘭駐英公使基本堡向英外相哈里法克斯呼籲英國加緊援助芬蘭。據哈里法克斯宣稱，英國已將大量軍火接濟芬蘭，計開戰鬥機一百二十架，轟炸機二十四架(就中有四五十架已經運抵芬蘭)，拒坦克車來福槍一百五十枝，拒坦克車地雷一萬顆，手溜彈五萬發，榴彈砲二十五門，機關槍一百支，高射砲二十五門，野砲三十門，六噸坦克車四架及其他軍火無算。

【紐約二十一日路透社電】前任美總統胡佛二十一日宣稱，煤油大王小洛克菲勒曾捐款十萬元，爲援芬之用。

【倫敦二十一日路透社電】英工黨議員辛維爾二十一日在衆院質問首相張伯倫，是否考慮要求國聯或羅斯福，斡旋蘇芬戰爭？外次伯特勒答稱，國聯於十二月十二日，已提出調停，芬蘭加以接受，但蘇聯則表示拒絕。芬蘭政府或蘇聯政府，可隨時邀請或接納第三國斡旋，但英國政府，無權干涉第三國與兩個交戰國間之事情云。

義大利準備 歡迎韋爾斯
齊亞諾將親自迎迓
韋氏訪義後即赴德

【羅馬二十一日路透社電】奉羅斯福總統派遣訪歐之美副國務卿韋爾斯氏，定二十五日乘「雷克斯」號郵船抵那波里港。義外長齊亞諾將前往那波里歡迎，或將伴同韋氏乘火車前來羅馬。義政府已準備在麥達瑪別墅，舉行歡迎大宴會。按英首相張伯倫與外交大臣哈里法克斯於去年訪義時，亦會在該別墅下榻。據臨時擬定之程序，義相墨索里尼將於二十六日接見韋氏，會後，韋氏即日遄赴柏林。韋氏並未約定晉謁教皇，但預料在渠訪問結束後，或將調見教皇，討論國際政治問題云。

【合衆社記者二十二日「雷茲」號輪上發專電】據可靠方面消息，韋爾斯訪問柏林時，將對美德關係，作全面的考察。由於周旋之結果，或將使美德兩國之外交關係，得以完全恢復。韋爾斯擬會見希特勒與里賓特羅甫，探詢軸心國家方面之意見，將來會見墨索里尼與齊亞諾，亦將作同樣探問。聞韋爾斯將要求德國保證若干事件，包括一百萬元救濟波蘭難民捐款之適當分配，與德國對於開入聯軍違禁品統制站之美國船隻之威脅等問題。

【華盛頓二十二日路透社電】此間獲悉，莫斯科無線電台宣稱，蘇聯相信韋爾斯訪問歐洲，係美國加入戰爭之先奏。此間得悉韋爾斯啓程前，羅斯福總統接得消息，謂德國政府，願意參加和平談判，倘英法欲繼續作戰，則德國亦準備加强戰爭，使歐洲成爲一大屠場。

日衆院 通過預算案
現已送貴族院審議
日六市反對增稅案

【重慶二十二日中央社電】東京外訊，二十二日衆院舉行全院會議，一致通過下年度預算案，該院預算總額約達一百零三萬萬日圓，自二月一日起開始。諸案未經修正，即行通過，現已送往貴族院審議。當衆院討論各項議案時，全國目光，均集中於預算案，貴族院審議各案時，亦當以此案最引各界之注意云。

【重慶二十二日中央社電】東京外訊，據「同盟社」息，日本六大城市東京、大阪、神戶、長崎、橫濱、京都市政府大會議，一致主張對於規定大見增加之稅制革新案，表示抗議。

日本政治危機
軍閥官僚勾結把持
國際地位完全孤立

【倫敦航信】此間「星期泰晤士報」，載一東京特派員二月三日來訊，敘述日本國內之厭戰情緒，頗爲詳盡。全文如下：目前日本正舉行第七十五屆議會，一般人咸認爲此舉正係日本政府轉移民衆視聽之好機會。查日本政黨之厄運，係自一九三二年五月首相犬養毅被刺之後開始。自犬養毅被刺之後，日本共有過八個首相，三個係從文官出身，兩個係從陸軍出身，三個係從海軍出身。日本人曾將今日之政治狀況，與八年前之政治狀況比較，所得之結論爲：目前政治，係由軍人與官僚勾結把持，彼輩不斷向民衆開空頭支票，但從未兌現，且日本今日，日見頹危。日本今日在世界上並沒有一個稱得上做心腹朋友的國家，日本雖努力尋求與國，但日本與民治國家，完全格格不能相入。日本之金準備，貧乏得可憐，物資缺乏，雖未至致命的程度，但已經說得上嚴重兩個字。

假如日本官僚與軍人勾結把持的政府，業經失敗，其繼起的領導階級是甚麼呢？日本的人民，近日已經相信，日本應該回復到代議制度的政府，政黨應該出來控制政權。近十年來，日本政黨倒霉，已到極點，政黨所受的教訓已深，他們應該有好的人才，出而支撐危局。

甚上原因，民政黨總裁町田忠治，遂成爲近日日本新興的英雄，人民崇拜的對象。我們有一點應加注意，即日本發動對華侵略戰，不可謂非一件重大的事故，但日本並不因此而產生全國信仰所繫的人才，這不能不歸到日本的政治問題去。日本發動對華戰爭，在華作戰的軍人，都變成日本政府把持的人物，他們升官升得太快，信望未孚，所以沒有一個人可以做日本民衆的信仰對象。

町田忠治之獲享盛名，實由其有膽量來和軍人對抗，有一次，他被拉入閣，他斷然拒絕。軍部又曾派過一個高級軍官去拉他，他也拒絕。

此事日本人聞之，初感駭異，繼生景仰。日本人想，這位先生，强項至此，大概總有些法寶。日本的政黨，似乎目前尚不肯出而主持政治，他們想利用現國會來表明他們的政見，他們又想把日本現政局弄到再糟一點，俾便將來他們上台的時候，可以較易見長。大概日本政黨，不久便可以上台了。

日本對華作戰三年，結果是軍事膠着，無法使中國「屈膝」。日本的人民和軍人，目前均知道有認清現實的必要，並且逐漸懷得，與中國言和，並不能僅管希冀，其勢必須有取有予。日本舉國人民，對戰事前途，無限悲觀，而一部份軍人，亦知此大戰事，終無好果。(英國情報部發專稿)

兩重壓迫下 瑞典處境難
德潛艇屢襲擊商輪
英法嚴行搜查禁品

【瑞典京城二十二日路透社電】聞德國要求瑞典船隻，勿駛入英法口岸，已遭瑞典之拒絕。倘德國竟行對瑞典威脅，瑞典準備採取報復步驟。

【瑞典京城二十一日路透社電】瑞典國會二十一日對總理之外交政策，表示信任。外長在國會答復質問時稱，自開戰以來，瑞典貨輪之被魚雷襲擊或觸水雷而致沉沒者，有三十二艘，約共六萬四千噸。瑞典海員遇難者二百二十八人，失踪者十三人，可以證實被德潛艇擊沉者七艘，等於總數百分之二六、六。被潛艇擊沉之噸數中，僅有三分之一，係開赴英國，其餘均屬航行中立國間者，佔總噸數百分之五十三。據其所知，凡參與英法護航隊之瑞輪，迄無沉沒之事件發生。外長繼復追述一九三六年關於潛艇戰事協定之原則，並謂該輪等雖遵令停航任由檢查，但德方潛艇仍違背協定之原則，予以擊沉。西歐聯盟國更以統制禁品之方法，以爲航業戰爭之特質，因而瑞輪遂被迫開入危險地帶；既受嚴厲之禁品檢查，復遭水雷及潛艇戰之威脅。交戰雙方各行其道，而其所以自釋之辯論，要非瑞典或任何中立國所能贊同者。關於破壞瑞典主權一層，外長謂，將謀與交戰國進行商務談判，以謀間接消除破壞瑞典主權之行爲。整個問題將俟週末北歐各國外長會議時提出討論云。

日人自殺遇救 跳火山未遂

【東京二十二日哈瓦斯社電】東京附近之大島，有三原火山，最近有一人在此自殺獲救。據本月八日，看守該火山口之警察，忽聞火山口內有呼救聲，乃趨前察看，見橫亘火山口內之大石上，有一人在此，氣息奄奄，乃用繩索設法將之牽上。據稱，三日前彼擬投入火山口內自殺，誤觸石上，昏迷不醒人事，移時復甦，看見火山內情形可怖，故爾呼救。問其何故自殺，據答稱：「滿目悽涼，人生有何意趣？」日本當局聞此，甚爲震駭，良以四年前，日本曾經舉國如狂，盛行所謂「大島火山自殺熱」，目前又有人自殺，恐復引起四年前之故態云。

土又地震 死傷五十餘人

【伊斯坦堡二十二日合衆社電】伊斯亞士山火山爆炸，開沙里省之地維利一帶發生地震。詹閃諸葛治及蘇沙爾利兩村全燬，死三十人，傷二十二人。

近東謠諑繁興
傳蘇發動反土運動
英決助伊拏固國防

【倫敦二十二日路透社電】「每日電訊報」政治訪員所得消息，蘇聯已開始向近東有所企圖。據未證實之謠言，則謂蘇聯擬進窺高加索。土耳其及英法兩國，對此項活動，正予以密切注意。聞蘇聯國內最近發動反土運動，報紙並向伊朗大事攻擊。外交界方面疑惑蘇聯是否有奪取伊朗油井之意。該訪員又謂，土耳其已有充分準備，無論蘇聯反土宣傳之後果如何，均無所懼。土耳其軍事當局，與法國駐近東總司令魏剛，有密切聯絡，固爲衆所週知。

【倫敦二十一日哈瓦斯社電】據可靠消息，英決將貸款與伊朗政府，以爲伊朗國防現代化之用。關於蘇聯集中於亞美尼亞及其他高加索區，近東國家，由羅馬尼亞以至印度，莫不感覺威脅，阿富汗最近在聯英指導下，已進行軍隊之改良，土耳其亦設法鞏固邊防。

協約國海軍 巡邏北歐海面
嚴防德艦利用中立海
海戰中挪輪損失慘重

【巴黎二十一日路透社電】倘挪威不能保護其領海，勿爲交戰國利用，則法國準備與英國聯合，採取强硬措置，以資報復。又稱，英法準備合作，使保證在北歐國家領海內，不容再有戰爭之行爲。法總理將於二十二日向內閣報告，聲明協約國已同意決不縱任交戰國蔑視各中立國之中立地位云。

【巴黎二十一日合衆社電】協約國海軍在北歐中立海面四週之巡邏，已見加緊，嚴密監視德艦及商船航經挪威海岸附近。此間可靠方面二十一日稱，聯軍艦隊現時不僅監視德國商船在挪威海岸以外之行動，同時挪威及北冰洋北端之德輪之行動，亦在監視之中。此次加緊巡邏，實爲「阿爾特瑪克」事件之直接結果，而協約國艦隊之行動，在謀防止德方再度破壞中立領海以自利。由貝爾根及基爾堪納斯所傳之消息，自可明瞭。

【貝爾根二十一日合衆社電】德輪「韋根德」號(九千噸)，擬將擱淺於桑沁海峽之德輪「阿爾特瑪克」輪拖出，但目前尚無詳細之消息。

【挪威京城二十一日路透社電】苟根尼斯二十一日盛傳，英艦在挪威北部附近所聞。最近風雪極大，海上殊欠明朗，但據歸來之漁人稱，未見英艦之踪跡云。

【挪威京城二十一日路透社電】據挪京城二十一日宣稱，挪威在海戰中，損失船隻四十九艘，共一十六萬八千五百二十七噸，死三百二十七人。

歐戰爆發後 「英國援華現狀」

蕭乾

(劍橋一月二十九日航信)

西半球的屠殺揭幕後，海外友人對我們的援助究竟斷絕了沒有？戰爭臨到了自家門前，不列顛民間還顧得翹首東望，寄與同情不？這心是祖國每位讀者最關切的事，也是歐洲這場悲劇對我們最直接的影響。記者便把這疑問當做我這番倫敦旅行的最大課題。

由表面上看，一切援華活動的確靜寂了不少。第一，在戰時，街頭演講或遊行就是不可能的，而且，人們的心也實在爲眼前問題佔去大半。許多計劃都停頓了。如同我們工業合作運動向英國合作社借款的接頭，經三四個月的磋商，本已有了眉目。去年七月中旬成立的中英合作社(Anglo-Chinese Cooperative Society)十個理事雙方也推舉好了：英國方面是四個國會議員，一個是倫敦合作社社長，我方是中國銀行和使館代表各一，另爲夏晉麟，王景春，郭秉文三位。數目希望是一百萬，作一鎊股票推銷。八月間，當這事着手進行時，希特勒這大頑童要起炮仗來了。於是，大好計劃就此停頓下來。

不是很喪氣嗎？然而也還有令人興奮的事。大家都以爲這衰的對華同情已沒有踪影，突然一位A. G. Frazer 先生自動表示要變賣自己一部家產用購股票方式借我們兩千鎊。這人並沒去過遠東，觸動他的完全是人類道德的同感，□□□□□□□□□□□□□。

一、兩種同情

這事實包括兩重驚訝：『居然有這樣人』是一個，另一個是他從沒到過中國。然而在倫敦住了幾天後，我才發見這兩個全不足驚訝。第一，和政府相反，這裏對我們的同情是廣遍的，甚而國會議員也大都清楚是非，但方向是握在掌舵人的手裏。說及沒到過中國呢，這對我是一個耐尋味的事：翻譯過多少中國古代典籍的魏禮 Artur Waley 先生沒到過中國，而國難臨頭的今日，仍把全副時間精力放在援華工作的英國男女，大部是根本沒到過中國的。援華會的現任主席 Victor Gollancz，(著名出版家，左派讀書會主持人)也沒到過中國。據說他當年在新加坡患病，一個叫阿波的中國僕役，侍候他周到熨貼得超出一個僕人的職分，這種下了他對中國人的好感。他的第一個孩子就起名阿波。但鼓勵他們的一股主要情緒還是政治的理想主義。當我見到援華會秘書Miss Dorothy Woodman 時，她詢問我國內戰況，中國各方面進步的關切甚於我在此遇到的任何中國人。然而她也沒到過中國，中國卻佔去她大部時間。

反之，那些到過中國的商人或傳道士的態度卻沒這麼堅定。第一，他們先考慮的是自身利害。中國打一勝仗，他們高興得跳腳。南京一丟，他們說，得，完了！但漢口的陣壘又佈置好了。生意又有的做了。他們對中國又親熱起來。當汪兆銘那個要角竟一變爲漢奸時，他們又垂頭了。他們的同情是搖擺不定，隨我們自身希望而支持。第二，他們如果幫助，那動機不外是慈善救濟。像那些連中國土地沒踏過一腳的政治理想者所做的：遊說議員，鼓吹輿論，甚而煽動拒運日貨的罷工，他們是不染指的。這兩種動機吸收兩種完全不同的人們，做的是完全不同的工作：一個是現實主義者，一個是果敢的理想主義者。一股同情是需要我們的勝利來引起，一股卻是義憤的泉湧。我們感謝現實的，然而我們敬重理想的。在勝利與敗北中，他們都是我們的弟兄夥伴。(未完)

羅馬尼亞 敦睦鄰邦
財長赴保談判商務

【羅馬尼亞京城二十二日哈瓦斯社電】此間觀察家評論羅財長赴保加利亞訪問一舉時，稱，羅馬尼亞奠定巴爾幹與近東國家間之政治與經濟合作之基礎，其外交政策，對於維持巴爾幹之和平，已經有長足的進步。羅方與土耳其合作，其政治的努力，似頗成功，頃間各國已能認識的作經濟之討論，東南歐各小國，已確有暫時放棄爭端與領土要求之可能，而共同防阻强鄰之侵略野心。自經濟觀點言之，羅國新設對外貿易部一舉，實足爲羅國改變商務政策，闢一蹊徑。羅財長在保談話結束後，羅政府即將派商務代表團赴保。羅方與近東國家，現亦開始談話。羅馬尼亞不久或將自巴勒士丁、敘利亞與埃及輸入大量的桐油，以及某種製成品。惟德蘇兩國，現正欲拉保加利亞加入彼方，故羅國此項活動，或將引起嚴重的糾紛，彼等或將採取强烈行動，以打破東南歐國家現時企圖成立之集團云。

美議會繼續研究 美日關係問題
參議員主採强硬態度
否則日更將橫行無忌

【華盛頓二十一日合衆社電】美議會二十一日繼續研究美日關係問題。頃間謠傳，關於遠東情勢，英日間會有某種諒解存在，美參院外委會對於此說，頃正予以查究。上週美議會即發生上項傳說，並傳參議員吉列特曾指摘國務部，謂其拒絕在遠東援用中立法，即係根據此項諒解。據可靠方面二十一日披露，謂關於此點，外交小組曾會向國務部遠東專家，作充分的研討。據謠傳，英方曾經擔保，日本如不侵擾英屬領土，則英方亦不干涉日本之對華，俾能集中力量，以應付歐戰云。據美參議員中有人指陳，如此項諒解，果有其說，則美國對於遠東，將愈不應放手。美方之撤退，將令日本更爲橫行無忌云。國務部致小組會之報告，其內容之論調，頃間尚未能探悉。又聞小組會會研究禁運問題對於外交上所發生之可能影響云。

【華盛頓二十一日合衆社電】美國務卿赫爾於二十一日招待新聞記者席上談稱，渠擬等候美日各懸案，能以繼續解決，然後再將其彙集備考。據二十一日東京消息，稱最近美日關懸案，又解決二十一宗，總共解決七十三宗。又國務部正副遠東司長洪貝克與漢密爾頓二氏，二十一日會出席參院特別小組會，陳述對美日關係中「某點」之意見。關於參議員吉列特所提對蘇芬中日施行中立法之議案，外交小組會二十一日仍未加以討論。參議員裔治氏稱，國務部反對該案之理由，仍無變更。國務部並會討論對日關係之其他方面，惟渠不願披露其詳情。渠又稱，吉氏之提案，將在下週委員會全會中加以討論。二十一日晨全會亦曾開會，但對於對日禁運案，未予討論。畢氏稱，該案仍在議程中，惟何時加以討論，則不能預言。

美國海軍四度擴充 將予日以極大威脅

【東京哈瓦斯社通訊】日本著名海軍問題評論家伊藤，頃在「朝日新聞」，發表一文，爲美日兩國海軍，作一比較。略謂，前當「滿洲事變」爆發之後，美國海軍，擁有主力艦十五艘，但缺乏輔助軍艦，所有輕巡洋艦與驅逐艦，類皆屆滿服務年齡，而輕巡洋艦，尤視日本爲遜。是以美國艦隊，雖云龐大，但缺乏均衡，不能遠涉重洋以作戰，自不足以威脅日本，故美日兩國海軍總噸位，雖爲五與三之比，顧究其實際，則應爲四與五之比，日本反佔優勢。但自一九三三年美國積極擴充海軍，所造軍艦，均爲全世界最新式者，預計至一九四二年間，美國即可擁有質量適稱之艦隊，總噸位提高至一百六十萬噸，大小軍艦三百艘，包括新主力艦六艘，新潛水艇多艘，其續航力爲一萬五千乃至一萬七千海里；新驅逐艦一百艘，續航力爲六千海里。其中以驅逐艦而論，美國方面，認爲較日本「吹雪」號級之驅逐艦爲優，(按吹雪號排水量一千七百噸，速率三十四海里，配備五英寸口徑之大砲六門，魚雷發射管九門。)但美艦造價每艘爲二千萬日圓，與往年日本主力艦「山城」號造價相埒，亦係實情。要而言之，一俟一九四二年間，美國艦隊在太平洋威克島或中途島添裝燃料之後，即可駛近日本海面，作一星期之戰事。但美國海軍當局，仍認爲未足，衆議院海軍委員會主席文生，又於本年一月三日，提出海軍擴充計劃，主張添造新艦四十萬噸，是爲一九三三年來第四次擴充。以前三次擴充之結果，美國海軍之力量，用以保衛本國，即已綽有餘裕，但第四次擴充計劃實行後，即當成爲極强大的艦隊，可用以攻擊他國。此在日本，自將受有威脅，而不得不予以應付。關於此項問題，海相吉田，曾於本月十日，向衆議院發出警明，其於一九三七年至一九三九年間造艦程序，雖秘而不宣，但謂渠會續密加以研究，深信完成後至少暫時足以應付美國最近兩次文生計劃云。

南大西洋 德艦又圖異動
準備襲擊商輪

【蒙特維多二十一日路透社電】據「人民報」轉載某「權威方面」消息，現有納粹袖珍戰艦一艘——非「德意志」即爲「希爾上將」號——潛伏南大西洋，準備襲擊商船，爲「斯比上將」號復仇。該報推測，最近在蒙特維多灣之德貨輪「蘭」號，恐即德袖珍艦之供應輪云。

【紐約二十一日路透社電】據「紐約時報」自巴西京城發出消息，一萬四千噸德貨輪「安東尼奧．台爾芬諾」號載有價值百萬元之貨物，準備自巴西之巴希亞港開出，該輪船長聲稱，決不受敵方捕獲云。

日本議會 奇聞特多
議員破口大罵 米內面紅耳赤

【上海二十二日下午十二時二十五分發專電】東京外訊，二十一日衆議院開會時，社會大衆黨議員某，起立戟指米內而罵，謂：「日本目前所需要者，係一希特勒，或一墨索里尼……日本並不需要糊塗蟲！」米內亦面紅耳赤。該議員至此，忽又改變語調，謂：「日本倘有一羅斯福，亦未嘗不可以勉强應付。」米內作會心的微笑，議院內之緊張空氣遂弛。

美衆院銀委會 討論信用貸欵案
各項修正案將提付表決

【華盛頓二十一日中央社電】關於聯邦進出口銀行增加資金一萬萬美元一項法案，衆院銀行委員會頃將此案提付討論。某議員曾提出修正案，主張該銀行以信用放欵予芬時，毋須限制其用途(按之原案，該銀行信用放欵，僅可以購買各種農產品暨非軍火的工業品)。該委員會茲定於下月二十三日將各項修正案提付表決，然後再以原案，提付衆院討論。

短評

日本想誇大歐局

蘇軍已逼近維堡，蘇芬兩軍的決戰期，似已不遠。倘使艱苦支撐的芬戰，一旦結束了，那末今後歐局的動向，當然應得更多的注意。所以在最近期間，我們判斷歐局要看緊。其尤應該注意的，是巴爾幹與近東。

不過憑過去歐戰五個月的經驗，我們知道，任何交戰方面，對於現代戰爭的厲害與嚴重性，都已有了十分清楚的認識。蘇芬戰事更是個最好的教訓。所以縱使任何方面有甚麼企圖，他們也決不會輕率從事。

但據昨天西報所載的日本同盟社消息，他們正在大吹大擂，誇大巴爾幹形勢的嚴重，很有談虎色變之概，甚至說羅馬尼亞在下月，即將宣佈總動員。揣日方這種惡意宣傳的用意，是極明顯的。他們現在解決不了對華的戰事，所以惟盼歐洲能夠發生大動亂，可以讓他們來混水摸魚。這種妄想，和日方其餘的許多妄想一樣，全是不中用的。日本好比是一個患絕症的人，試問他只憑夢想，就能夠挽回得了他的悲運麼？

英報論日本危機

今日本報譯載英國「星期泰晤士報」一文，分析日本危機，頗爲深刻，但對於日本政黨，尤其對於民政黨總裁町田，不免「過獎」。這還是認識不足，以爲日本溫和派抬頭，可以期望。

其實，日本的既成政黨，早由腐化而沒落；這次議會中質問的尖銳，和町田前此的一再不肯出任閣員，並不足以說明日本憲政有恢復之望。過去日本民衆對政黨厭惡，轉而寄同情於軍人，近年軍部的盲動，驅國家於毀滅的深淵，人民因痛苦厭戰而積恨於軍人，但未必即對既成政黨有何熱望。

日本的苦悶，是任何一方面都沒有重心；軍人闖了禍，政黨也未必有人能收拾危局；進一步言，現狀糟到這樣，除非根本悔悟，任何人也無法收拾。這樣下去，只有潰爛迸發，最後的結局，必然是一國火焰，摧毀了一切。現在，這個形勢，越來越明顯了。

日圖犯三埠野心未戢
雙水口戰事又起
大沙再被侵擾我軍正堵截中
容奇情形混亂偽軍紛起反正

【中山專訪】日軍侵入新會古井後，即圖分路向三埠進攻，幸我四邑軍團極力抵抗，日偽軍屢次向雙水口及厓門各處進犯，均被我軍擊潰。江會方面，日軍圖沿新開路向三埠夾攻，亦無進展。本月十九日有日偽軍六七十人，竄至新開路竹園里騷擾，我地方團隊當奮起迎擊，戰歷兩小時，日偽軍不支，退回大小梅，我軍跟蹤追擊，在小梅山旋擊斃日偽軍十餘人，二十、二十一兩日日軍仍據大小梅山發砲向我陣地轟擊，新鶴、江佛兩路日軍死守原陣，此兩日無大戰發生，祇前哨有小接觸而已。

我軍反攻古井，現仍在沙堆附近及馬山、崖門、獨洲各處激戰，日偽軍視沙堆爲「征服地」，日前侵入時曾迫該鄉父老組織偽維持會，但我鄉民深明大義，不爲利用，現該處仍由我團隊駐守，每於晨夕向日軍施行逆襲，頗有斬獲。大沙方面，前兩日有日艦日艇到擾，並圖派兵登陸，後爲我團隊擊退。二十一日晚又有日淺水艦一艘，橡皮艇十餘艘駛至横坑，發砲向沿岸轟擊，並派兵登陸向大沙一帶騷擾，我團隊起而抵抗，現仍在大沙附近與日偽軍相持中，該處鄉民紛紛逃出，情形極爲狼狽。

日軍圖犯三埠，野心未戢。二十一日晨又派出淺水艦兩艘，汽艇十餘艘，向銀洲湖西岸大小沙口一帶騷擾，並派兵登陸，進犯雙水口，我地方團隊當扼守險要，迎頭痛擊。第五游擊區縱隊司令馬少屏、副司令周漢鈴及各長官均到前線督師。昨（二十二日）晨在雙水口附近發生激戰。台山公益及三埠各處，形勢又略轉緊張，連日並有日機到雙水口、公益、長沙、新昌、荻海各處偵察騷擾。

行走三埠澳門輪渡，現仍未復航，惟梅閣至澳門一段，每日均有輪渡行走，由梅閣至三埠一段，亦有小艇接駁，故四邑交通，仍可勉強維持。

防守容奇之偽靖國軍，有一百二十餘人攜同槍砲向袁副司令（帶）投誠後，現已集中大良，參加抗戰。現容奇偽軍多繼之紛紛反正，情形極爲混亂。日軍見勢不佳，二十一日晨乃由北街方面強封民船百餘艘，載兵開赴容奇鎮壓，並圖向大良進犯，我軍已嚴爲警戒。（二十二日）

浙東戰局檢討
日軍虛張聲勢行動龜步化
希圖藉此刺激國內民心

【金華通信】自從去歲三月間日人進犯東沙洲，六月底侵入定海以後，浙東戰局沉寂了許多時候，直至上月二十二日，日人強渡錢江南犯，竄踞蕭山，才突又緊張起來。日來我方大軍雲集，日人在我優勢的兵力壓迫之下，已僅能居城自守。

戰事經過

渡江南犯之日軍爲十橋師團原駐上海附近之一部，約千餘人，當上月廿二日晨四時半，在蕭山西北之六百畝頭登陸，時值大雪之後，故日兵一律白衣白帽，並施放烟幕，在飛機六架及大砲掩護之下，强行登陸。我江防部隊，以兵力單薄，且戰且退，蕭山縣城遂於是日上午十時二十分失陷。

此次日人渡江南犯，仍一貫的採取其慣用的錐形突破戰術，以優勢兵力攻擊我方弱點，突破我軍陣地，使全線兵力，因而動搖，故當廿二、廿三兩日，日軍左翼部隊已竄至義橋，右翼進竄龕山，中路爲其主力所在，且進陷臨浦，然日軍南犯兵力僅□□聯隊一部，及□□聯隊騎兵，與所謂「和平救國軍」等雜色偽軍，爲數不過三四千人。而我浙西部隊自上月廿一日襲擊臨平，並破壞臨崇公路後，復連續不斷出擊，廿四日襲潰八里店日軍，廿五日進襲吳興東南之昇山市，廿六日更衝入拱宸橋，與日軍激戰，使浙西斤斤自保的日軍，不復敢輕離巢穴，調往南岸作戰。而渡江南犯之日軍，鑒於我各路大軍之進迫，行動乃愈益趨於龜步化。直至最近，日軍之兵力僅集結於湘湖西北山地，砲兵則分守蕭山東北之長山·虎山·北幹山等地。我方則各路大軍，紛紛開動，惟尚僅作總攻前之準備，亦未零星出擊，故旬日來錢江南岸戰局，一時復趨沉寂。

日人企圖

或謂依日軍目前行動判斷，其渡江南犯，蓋意圖在蕭山縣城及其東南高地之線，佔領「橋頭堡陣地」，堅固其防禦工事，修復錢江大橋，以爲此後深入浙東之據點。所謂橋頭堡陣地戰術，係拿破崙所發明，即以一部兵力進出於敵岸，構築工事，堅固佔領，以獲得出擊之便利，而蕭山兩面阻江，由長山頭經縣城以迄湘湖西岸，形成一天然之陣地帶，固最適合於日人佔領「橋頭堡陣地」之條件也。是說也就錢江兩岸陣線還東戰場的一角來看，是有相當的正確性的。但我們若就全面的長期的整個戰局來看，那南渡的日軍部隊，實在只好比作象棋裏過河的一隻卒子，試看日人從去年三月三十日攻陷南昌以來，軍事上一直沒有起色，南北各戰場若牛島師團、近衛師團等主要部隊，有的被我殲滅過半，一再補充，有的已無力作戰，調回整理（去年年底，日軍先後將第十·第十四·第一〇八·第一〇九等五個師團，調回國內整理）。最近桂南粵北兩次大勝利，我軍用「關門打虎」的戰術，殲滅日兵至三萬多人，更使日人泥足愈陷愈深，愈形窘困。吾人自北而南，縱觀全面戰局，若綏西·若晉南·若江漢·若湘北·若桂南·若粵北，那一處不是日人一年來碰得頭破血流的地方，爲掩護他們的失敗，爲刺激國內的民衆，於是日人看中了這東戰場的一角，來下一着閒棋。

在戰略上

在戰略上，日人渡江南犯，尚有兩點作用，最近我東線部隊，在皖南發動反攻，日人在皖南方面作戰的是一一六師及十七師團之一部，而因爲我方的全面反攻，使日人失却部隊的機動性，雖傷亡慘重（單就一一六師團來講，傷亡已在千以上），仍無法調別的部隊來增援，爲要想穩定皖南的戰局，於是不得不在這東戰場的另一角來蠢動一下，企圖牽制我方的兵力，此其一。半年來我浙西游擊部隊，堅踞日後，屢次發動反攻，二度衝入杭城，使盤踞浙西的日閥寢食不安，在這中間日人雖也好幾次企圖「掃蕩」我浙西游擊部隊，而因爲未能控制南岸地區，我們生力軍的補充與給養，都可不斷的由南岸輸送北岸，使他們的企圖，一次次的爲我軍所反掃蕩，爲要減輕我游擊部隊在浙西予日人之威脅，故又企圖侵佔我南岸前線據點，以阻斷我對浙西游擊部隊之接濟。最近上海方面日人曾以無線電廣播謂：「此次渡江，係因華軍在浙西游擊甚烈，故出此舉，以打擊華軍。」實屬不打自招，此其二。

在政治上

此外在政治上，經濟上，日人似尚有種種企圖，值得在此一提，第一，以軍事力量，加強其經濟侵略。第二，當米內登台之初，希圖以此刺激民心，表現其新內閣之力量。第三，希圖藉此加強偽組織對日之信心。

凡上種種，固屬日人南渡之重要企圖，然半月以來，日人偏促一隅，僅圖自守，牽制我皖南兵力，既不可能，而我浙西部隊，自日人渡江，反攻更烈。「穩定浙西」，更成夢囈，其結果惟有藉此龜步化之過河卒，以欺騙國民，欺騙偽組織中人而已。

南僑回國慰勞團
重申組織意義
此行經費決不動用賑款
外間散播浮言不足爲信

【新嘉坡特訊】南洋華僑籌賑總會，於去年底組回國慰勞團，定三月間出發，還往首都重慶，然後分六路，向政府及各區軍民敬致慰勞及考察祖國戰時實況。此舉直接間接，對於前線士兵，後方賑務，均有極大之激勵，此議一倡，各地愛國僑胞，莫不熱烈贊同。乃新加坡一部份華文報，不斷登載足以發生不良影響之文章，南僑總會當局，爰於昨日發出通告，對於意義與用費，作重要聲明。茲照錄該通告如次：爲通告事：本總會係南洋各屬華僑籌賑祖國難民之最高領導機關，而爲全南洋華僑籌賑會代表大會所組織，成立以還，業已年餘。兩月以前，曾發起南洋各屬華僑籌賑會回國慰勞團之組織，現各屬舉派代表參加者，馬來亞十四人，其他各屬二十餘人，於本春三月可以出發，意義已詳述於組織慰勞團之函啓中，茲再約舉之：一，向祖國中央政府及各省區軍民，敬致慰勞；二，考察祖國戰時實況。關於考察者，如戰時之軍事·政治·經濟·教育，尤其傷兵難民之醫藥救濟狀況，各地被日機轟炸情狀與海口被封鎖後內地交通建設如何等，必更爲南僑所關注，且與捐資助賑有直接間接之聯繫，而爲海外主持賑務者所不能忽略。通函一發，應聲雷動，蓋在意義上，人人認爲必需，在行動上，人人認爲正當也。該團行程，擬六個月，每員旅費，逐月須星幣一百元，國外紙票另計。馬來亞代表中，有數位自費，餘則另籌。絕對不動用賑款。乃有二三華文報，別具作用，散播謠言，肆意挑剔，雖不足以破壞大局，第難免引人誤會，合將組織該慰勞團意義登報鄭重通告，凡我僑胞，勿受其惑，此佈。中華民國二十九年二月十一日，主席陳嘉庚。（二月十二日寄）

行都慰勞團
抵粵慰勞情形
贈送司令長官錦旗十餘面
分發將士慰勞金四萬餘元

【韶關專訪】行都各界慰勞前方將士代表團團長蔣作賓（中央委員國民大會選舉事務所主任），副團長洪蘭友（中央委員中央社會部副部長），代表李文範（中央常務委員），劉紀文（中央委員審計部次長）等十餘人，由渝南來勞軍，取道桂林衡陽來粵，十六日晨抵韶，到車站歡迎者有余漢謀代表朱聰泉，李漢魂代表黎梓南，中委陳幼剛等十餘人。蔣團長下榻於省府招待所，一時賓主晤見，暢談甚歡。茲誌慰勞團抵粵二日經過情形如次：

慰問受傷將士　蔣洪兩團長等十餘人，十六日晨抵步，即午乘車赴某地前線軍政部一七七兵站醫院，慰問受傷將士，各代表皆親赴各病室視察，殷殷詢問傷病官兵，祝其早日健康，旋發給慰勞金國幣一千六百元，藉表行都各界慰勞將士之熱忱，後該院長並集榮譽受傷官兵千餘人，恭請蔣團長訓話。迨晚返韶，即往訪李主席暨各廳長，暢談戰時省政概況。七時本省各界聯合設讌，爲各代表洗塵。晚洪副團長語記者：沿途觀感甚佳，又謂行都一般氣象，極爲蓬勃，抗戰必勝建國必成之信念，尤堅强勿渝。今春舉行兩大盛會，爲春禮勞軍，各界皆一致踴躍參加熱烈空前云。

贈旗余李司令　翌日（十七）代表團又在長官司令部禮堂向副司令長官兼總司令余漢謀·主席兼總司令李漢魂贈旗，會場空氣緊張，儀式隆重。計贈給余兼總司令之旗，綉題「中流砥柱」四字，李兼總司令之旗，綉題「民族光榮」四字。此外並有附旗多面，計贈[illegible]總司令者題「民族光榮」，吳奇偉總司令者題「衛國干城」，贈給若虛軍長·少坤軍長·瑞普軍長·及國樑軍長者，皆題「倚若長城」，鄒軍長·陳軍長·繆軍長·鄧軍長者皆題「韓范勳猷」，王·張·孔等各師長者皆題「還我河山」四字。所贈各軍師長之旗，皆由余李兩總司令代受。贈旗畢，復將慰勞金四萬元獻與余副司令長官，分發各將士。

蔣團長等以在粵慰勞工作完畢，即晚（十七）離韶赴桂南，仍取原道衡陽桂林。聞慰勞團各代表即晚獲得桂南大捷之喜訊，即趁車兼程至桂南，慰勞前線將士。（十八日）

粵衛生處增設
南路辦事處
籌備人員離韶出發

【韶關電訊】粵省政府鑒於戰時交通困難，對南路縣份，常有鞭長莫及之感，經在南路設立行署，以便就近指揮南路各縣行政事宜。現行署以衛生設施，在戰時尤感需要，提請增設衛生處南路辦事處，案經去年底省務會議通過，定本年初成立，並調委衛生處救護科長蘇文昭爲該處主任。最近派張創澤·黃宗潮取道香港轉往某處，趕速籌備，在最短期內當可成立。（二十二日）

和平縣
種植山禾
充裕戰時民食

【和平航訊】和平縣民多以農爲業，糧食向僅自給，近因東江米價飛漲影響，該縣米食亦日見價昂，現每斗白米售國幣三元餘。該縣縣長李川謀偽救濟民食，以安定社會，除治標方面積極設法調節外，對於治本方法已向當局領到大帮山禾種籽，準備在春耕期內擴大山禾種植，以裕戰時糧食云。（十七日）

◇　◇　◇

滬西各賭窟
將遷往南市
花會聽筒亦將復活

【上海通信】滬西越界築路區域地帶之賭窟·花會·舞場，將於本月二十九日前一律停閉，日本憲兵隊將取此項予以暫停步驟，據報告所有賭窟一律於月底前閉歇。工部局官方對是項命令，不宣稱發自何方，不問其辦法是否暫時性質或永久者，其中較大之賭窟，或可望延至最後停閉。據悉在界外之賭窟，共有二十三家之多，最爲著名之賭窟，厥爲好萊塢，地址愚園路一二〇四號，蜜月賭窟設在大西路四十二號，秋園在極司非而路十五號，兆豐則在憶定盤路之後，同設在海格路三六八號。其次如域多利，前於一週前設立於地豐路口二十九號，他如榮生·大生·生記·群生·富生·新新·永源·靜安·同興·利金·錫諸安（在諸安濱之西）·新英·梅豐·大興·百老匯·愚園等俱樂部，共爲二十三家，上述俱樂部除域多利外，均在一年前成立者。域多利係於廢曆新年開張，其資本爲五十萬元。其中好萊塢係個中翹楚，成立亦最早。聞除賭窟將命令閉外，所有煙窟·海洛英機關·燕子窠等，亦在閉歇之列，此後滬西「歹土」之販毒機關，悉將遷往南市。據報告，花會聽筒，亦將在南市城內復活，聞老西門斜橋路七二五號（近南陽橋附近）已有大賭台名「大衆富」（諧音）者一所成立，並悉中華路一四五一號與六〇三號（近共和影戲院）亦將出現賭台云。（十七日）

蘇州城內
米慌嚴重
米店相繼停業
人民勢將斷炊

【蘇州通訊】蘇城米糧，舊曆新正突告缺乏，城中民食，大起恐慌，婁葑胥各門城外，有大小米行四十餘家，去年存米數達六七萬石。今庚葑門三豐油米坊，停止營業，繼起者婁門甡記·震隆·鴻協豐等三家，亦相繼停業，胥門外發源·振茂·源昌亦難支持。考其原因，實因米源匱乏，有存貨者仍觀望風聲，城內之新泰洽及乾豐恒存底雖有七八百石，現已停歇，較小之米店更難立足。紅盤開市之第二日，三萬昌茶會，樣包寥寥。米業中人表示，以後進貨倘無辦法，蘇城人民勢將斷炊。（十七日）

◇　◇　◇

西康日記（五八）

曾昭掄

第三編……雅康大道

沈先生又說：由康定到理化的所謂南路大道，並不清吉。平常他們來往，全是帶着三十名蠻兵護送。一般地說，本地的土匪（藏語稱「甲帮」）意思等於中國話的「棒客」），對於漢官還不十分侵犯，商人旅行，更要危險些。不過得着康南三大土司的保護，便可通行無阻。這三大土司，是雅江縣屬的崇喜土司（現任土司名「阿曲」），和理化縣屬的毛丫土司（現任土司名「司郎降澤」，自取漢名爲「張根生」）及屈登土司（現任土司名「降中森吉」，年祇二十餘歲，尚未結婚）。這三處土司，都是康熙時奉命世襲土職，現在彼此互成姻親，像「司郎降澤」就是「阿曲」的妹夫。北路最有勢力的兩處土司，是甘孜縣的孔撒土司（現任土司是一位年老女子）和德格縣的「澤汪登登」，後面一位的勢力，比較西藏省境內任何土司都大，一人能號召四五千桿槍。這些大土司，都是相當地有新知識，有的漢化程度頗深，像「澤汪登登」和人通信，就總是蓋上漢文的私章。至於最有勢力的喇嘛，北路有甘孜縣境的「孔撒香根」，南路有理化的「伙竹香根」，康定有「桑登」（漢名爲「宋喇嘛」）。

理化一帶所賞貨品，大部是英德日三國的貨，中國貨反而很少。這些貨全是經由印度進來。日貨的進口，很是令人驚訝。中國官吏對此，因爲恐怕引起交涉，始終不敢加以取締。西康人一般地說，對於四川人感情最壞；因爲川省人去西康最容易，以前去的又都是些下等人，並且往往直接對康人施行搾取，所以他們對四川人常常恨得刺骨。陝西商人，到那裏全是經營金·皮毛·藥材等大生意，本地人對他們的感情好得多。關於漢藏通婚問題，沈先生說，祇有窮困的康女，纔和漢人通婚。

風俗方面，康人有名無姓，和人打招呼時，客氣的稱呼，女子稱「阿姐」，男子稱「阿羅」（allo，藏語「朋友」的意思）。平常說話，理化男子，漢人就叫他們做「理化娃」，女子便叫「丫頭」，他們全都懂得。跳舞在理化一帶，分爲「跳鍋莊」和「跳弦子」兩種。跳鍋莊的時候，把一罈酒擺在中央，男女互相牽着手，團着牠跳，向一個方向進行。跳弦子的時候，中間站着有人拉弦子，參加跳舞者，穿着印度來的金絲綢所製成的衣服，圍着他跳；但是祇向前後一進一退，而並不圍着走。理化一帶，陰曆正月初一，也興拜年。在那天裝了頭帶，會把漢官衣服牽住，問他要節錢。弄得不好，渾身衣服，便被撕得粉碎。在這天和其他節氣，發了頭們多半要拉去跳舞；漢官碰見了，也會被拉去跳。

理化一帶，處理死人的方法，普通是用天葬；祇有高貴的喇嘛，纔用土葬。執行天葬的時候，先將死人（無論男女）衣服脫光，沐浴乾淨，站在地上，將頭髮挽在木上繫住，安排好了以後，喇嘛先來誦經，然後由一位喇嘛拿着一把尖刀，將屍身割開，讓空中的大鷲鳥下來就食。這種葬儀，可以讓人參觀，還有人拍照。鵰（鷲）來就食的時候，先有一位領袖的大鵰，飛來將兩眼啄去。然後別的鷲鳥乃來吃肉。隨吃隨用刀割屍，到吃完爲止。肉吃完以後，將骨頭舂碎，和上糌粑（青稞麥）粉，去喂鷲鳥。假設屍首沒有鳥來吃，死者的子孫，必然號啕大哭，認爲他們的先人是罪孽深重，連鳥都不吃了。（未完）

救急　保心安　瀉丸
此瀉丸除虛寒症及慢驚孕婦忌用之外擅治大小熱症惡毒核症瘀痧痢症小兒急驚大腸積熱閉結等等毒症非常應驗　凡患染一切大熱惡毒等症其探熱針高至一百度以上者雖危在旦夕而毒未攻心即用此丸加多吞服移時毒瀉即使大腸內蓄發病之苗盡由大便推出即可轉危爲安
每樽一毫　各熟藥店藥行皆有發售　中環利源西街保心安啓

行銷十九國　享譽廿八年
正十字油　正十字油
治病救急　無窮妙用　油質冰質　功效相同
中國老牌　永泰正十字油公司

國府註冊　廣州婦科專門　女醫師　康靜佳
精醫　難孕婦女　赤白痕癢　小便刺痛　婦科毒症　暗病血症　孕礙陰虛
月事失調　早期受孕　疑難特創　痛京閉京　判斷　胸部美術
皇后大道中二十八號（皇后戲院對面）注意◇戰時廣州總所及醫院均暫停

榮孫氏　專門醫眼　代刀脫眼膜散
代刀脫眼膜散最近治愈各種眼患之謝函姓名（12）
筲箕灣德源號李枝君眼患雙目起膜起點視物不明年餘三礡代刀散痊愈。荔枝角裕生堂柳文才君之令郎疳積眼患左目起膜視物失明多月一礡代刀散痊愈。上海街聯安號郭永泰君多年患眼右目起膜起點視物不明二礡代刀散痊愈。新填地街瀚興號馮魯慶君夫人眼患雙目起膜月餘一礡代刀散痊愈。
榮孫氏專門眼科醫生始創代刀脫膜散此散功能不用針刀恭之能脫一切眼膜。眼點·眼翳各種新久眼患久著神效世界馳名（發售處）香港南北行街七十二號榮孫氏分局　各大藥房公司均有代售（代售處）澳門捷聲報局

女醫師　黃文翰　專醫婦兒科
灣仔軒鯉詩道七十一號電話二一五〇六　即日通閉水二元

醫師　容竹溪　專醫小兒百病
醫所：大道中六十五號二樓　電話：二四二三五九號

陰虛肺癆　多條生路
養陰調肺汁
養陰調肺汁　掃痰兼止咳　陰虛肺癆症　一服就安甯　鄭安之經理　安芬氏發明
大瓶二元　買一送一　日服四次　可服十天　到處有賣

梁培基止咳丸
此丸善能順氣化痰止咳定喘統治一切咳症不論男女老幼體之壯弱起之久暫以及肺癆癆傷等症服之均可見效誠咳之靈丹也
每盒一毫　可服三次
港店上環大馬路　電話二七四零三

兒科最好　風痰至寶
百昌堂　珠珀猴棗散
主治兒科急驚險症風重痰多馬牙鎖喉發燒發熱夜啼嘔奶緩急各症均效
總行香港南北行街　有各藥房出售

唐拾義　防癆　久咳丸
革咳除痰　防癆保肺
多咳則傷肺日久易成癆因癆而致命者不可勝數惟查治癆必愈之藥迄今外國醫藥先進尚無發明幸由肺病專家老醫師唐拾義歷盡苦心研究多年始發明久咳丸經驗四十餘年服後直接有革咳除痰之力間接有保肺防癆之功對於痰多胸痛喉癢氣促等症均能奏效故得社會公認確爲根本治咳防癆之特效藥患咳諸君一試便知
各地藥店均有代售　香港文咸東街唐拾義大藥廠總發行

廣州十三甫　瘡科皮膚專家　羅惠良　羅景衡
寓港九龍彌敦道四九一號　電話五六六六一
分局澳門新馬路曾生　羅仁伯香港文咸東街　醫生羅文光

本港新聞

東華三院 新總理昨日就職
羅旭龢氏監誓並致訓辭 新任主席發表院務新猷

東華、廣華及東華東院三院新主席李耀祥，首總理楊芳鄰、林銘勳，總理周日光、郭佩璋、許此毅、簡文、羅乃琚、余麥生、何桂泉、劉歷村、翁國裕、陳伯森、蕭柱雲、吳禮和等，於昨日上午十一時舉行就職典禮。事前於晨十時，舊任總理周兆五、勞冕儀、楊永康、羅勵勝、雲官淸、林培生、湯亦唐、許立三、康鏡波、霍鐵如、馮蔚軒等，舉行參神禮，以示任滿退職之意，亦所謂「還願」也。昨日在會者除新舊全體總理外，到會致賀者有羅旭龢、何曉生、譚雅士、羅文錦、鄧肇堅、華民政務司那魯麟、李寶燊、黃屏蓀、吳澤華、何甘棠、謝家寶、陳銘坡、顏成坤、陳蘭芳、李祖佑、何亮夫人等多人。

三院新主席李耀祥（霞攝）

新任總理 宣誓就職

時屆，舉行宣誓就職禮，首由各舊總理請各新總理出大堂相敘，分列兩行，相對鞠躬。各來賓趨前道賀，然後就座。各新總理隨起立在神農氏像舉右手宣誓就職，誓詞曰：盡最大努力，爲社會人羣服務；苟有不軌行爲，願受最嚴重處分。由華人代表羅旭龢爵士監誓，誓畢，羅氏致訓辭（另錄）。繼請舊任主席周兆五報告任內院務（略）。最後由新主席李耀祥致答辭，並報告今後工作方針（另錄），遂告禮成。該院司理醫師職員男女護士工友等，先後晉謁新總理。繼由主席致訓，旋由舊總理引新總理赴三院巡視。當晚舊總理設讌歡宴。茲錄各辭如後：

羅旭龢監 誓致訓辭

羅旭龢監誓訓辭云：「東華醫院新舊總理今年舉行交代典禮，各界人士，非常注意。緣以本院在此兩年來因經費問題與其他原因，總理額未能徵足，致本港政府與中西人士對於此事皆極關懷。幸其時得周兆五先生、勞冕儀先生、楊永康先生與當年各位總理仍允蟬聯下去，盡力支持。在此三屆之內，戮力同心，任勞任怨，實爲人所欽佩。鄙人與各同事謹代表全港街坊向周先生及各位舊任總理道達謝意。至於新任總理各位，皆係當地俊彥，有名於時，今日出膺艱巨，在精神上光陰上皆犧牲不少。蓋近年來三院事務極爲繁劇，除院務之外，對於救濟難民與籌劃經費等事，又須統籌兼顧，千頭萬緒，應付不易。現得李耀祥、楊芳鄰、林銘勳等先生與列位新總理不憚煩勞，挺身而出，可謂公爾忘私，勇於爲善，洵屬難得，令人十分敬佩。所幸者，年來政府當局知時世艱難，籌款不易，經將津貼欵額大爲加增，藉資扶助。從此在經濟一途，當不致如前竭蹶，各總理可以專心致志，努力於院務之興革。今後但願世界和平早日恢復，香港四境安寧，災害不至，俾各總理辦理院務，得收事半功倍之效。鄙人今日忝司監誓典禮，至爲欣幸。敬祝各位新總理新猷昭著，院務振興。」

李耀祥氏 致答謝辭

略謂今日爲本院新舊總理交代之期，鄙人謬承坊衆之推舉，及列公之過愛，獲充本屆首席總理。溯本院創辦迄今，垂數十年。共間得本港政府、華人代表、本院顧問、暨先進列公，維持苦心，經營締造，發展院務，豐功偉績，固已口碑載道。剛才周前主席兆五先生報告，具見條理井然，煞費苦心，殊深欽佩。董等自慚譾陋，原不敢膺此巨艱，第以義不容辭，責無旁貸，祇得勉爲其難。當今國難之際，來港難胞，日形擁擠，病人留醫，日漸增加，院務因而紛繁，費用更而浩大，非矢勤矢愼，應付事宜，誠恐有負所職。董等此後，惟有黽勉竭力，集思廣益，竭盡棉薄，只秉承先進列公之指導，努力追隨，奮勉自勵，以期爲地方增益，爲病人謀幸福。嗣後關於本院事情，孰興孰廢，更願時加策勵，是則董等所厚望。兄弟現甫接事，對於院務管理，深感責任重大，除請各前賢贊助外，茲謹就管見所及，略述一二如下：

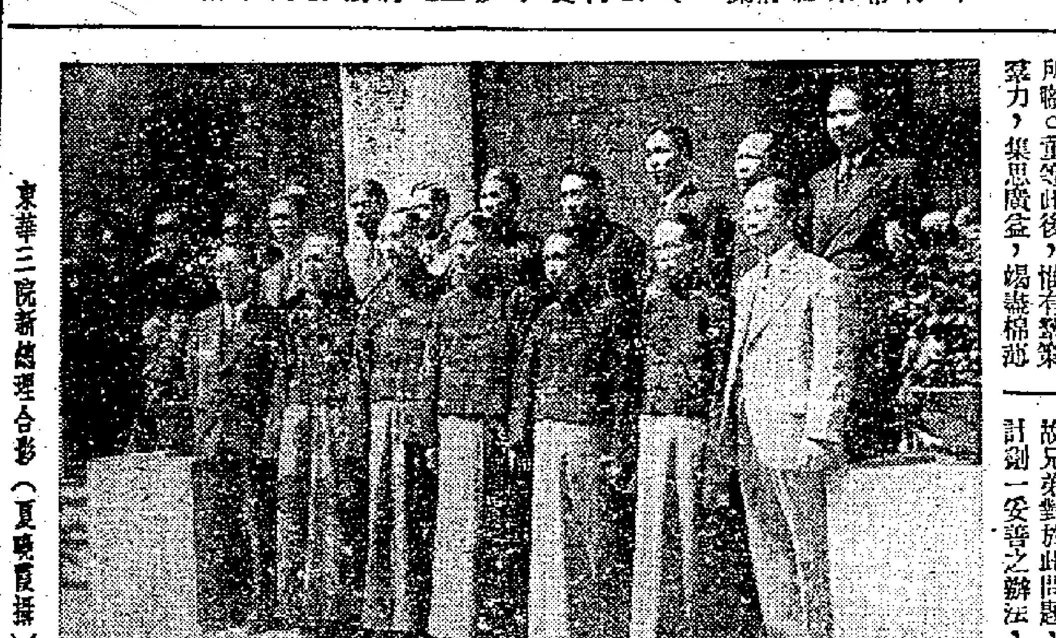
東華三院新總理合影（夏曉霞攝）

新任總理 八項新猷

㈠（預算）——查一九四〇年三院之經費，預算支出爲九十餘萬元，而收入方面，祇得四十餘萬元，兩相抵消，不敷之數，竟達四十六萬餘元之鉅，實破本院開辦七十餘年經費不敷額之紀錄。董等對此龐大之數目，殊覺不勝惶恐，故以後惟有設法籌欵，以開財源，及切望社會人士，勷力捐助，庶幾得以彌補也。㈡（租項）——本院所有產業約值二百餘萬元，故對於租值方面，認爲切要，不能稍予忽略。但目前報章上曾有登載，提議醫院產業，擬請減低租值者，似此對於本院經費收入，亦爲問題之一。查本院物業，租值固不宜估計過高，亦不能太過低下，總求得一公平之規定，方爲公允。故兄弟對於此問題，將來擬計劃一妥善之辦法，並擬聘請物業專家，從新將產業租值估訂，務使主客兩得其平，達到公平之水準也。

義庄義務 亟須整理

㈢（義庄）——本院義庄，位置本來不多，現查有停柩庄內，竟有歷時十五年之久，而又有拖欠庄租竟達四千餘元者，頗堪駭詫。尤以近來交通不便，水運梗阻，運棺歸里者大感困難。庄內棺木擁塞，舊棺未淸，後至者竟至難於容納。對於此點，兄弟殊覺有急速整頓之必要。擬將停放過久之棺木，或拖欠庄租太多者，如不能訪得其後人，則本院設法擇地爲之安葬，庶使先友得入土爲安，而本院亦可免再有地方不敷之弊。㈣（醫務）——本港因人口突增，來院就醫者比前日衆，致使醫生及看護工作，不敷分配，故醫務委員會亦曾提議，有增加醫生及看護之必要。兄弟今希望一九四〇年之經費預算，能獲通過，則實行添聘西醫生三位，女看護三十三名，女看護生三十三名，男看護七十四名，及其他職員七十餘名，三院分配工作，則調理病人，相信可得較爲週到也。

組籌款部 勸募善款

㈤（經費）——本院經費不敷之數，既屬鉅大，不能不設法籌措。本年擬增設一籌欵部，請數位同事分任，專責籌款事宜，並派員組隊，沿門勸捐。此事在東華三院雖無前例，然爲增加收入計，亦創此舉。然僑胞多屬樂善好施，對於此舉，定能踴躍捐輸也。㈥（院產）——本院每年所用各種物品，數目甚巨，如零星購買，頗見紛繁，故由本年起，各種用品，如數目大宗者，擬招商投票，每三個月或四個月舉行一次，以價廉物美者得。此種辦法，相信較爲廉宜。㈦（建設）——本港既因人口日增，而貧民來院留醫者，亦隨之增多，原有病房，不足收納，故每每有兩人一床，或兩床三人者。雖欲增加床位，而限於地狹，位置無多。欲求解決此種苦況，使病者得以舒適，除根本增建病院外，實無他法。但本院因經費不足，似難與辦，故由本年起，希望求政府撥助一宗欵項，及請坊衆踴躍捐輸，俾得實現。㈧（職工）——本院職工，照兄弟之意，其能努力奉公，誠懇服務者，概仍舊貫，不予更替。剛才兄弟將管見所及，向各位略述，甚希望列位前輩協助，兼共實現，以謀本院及病者福利，是則兄弟所厚望焉。

關良畫展

昨日開幕會期四天

由渝來港之畫家關良氏，藉留港之便，於昨日在般含道聖約翰宿舍開個人畫展，一連四天，內列油畫、水彩素描等六十餘幀，頗形充實。昨日到會者有許地山、陸丹林、任眞漢、李鐵夫、黃少強、蘇臥農等，前往參觀者，絡繹不絕。聞由廿二日起至廿五日止，每日由上午九時至下午四時開放參觀。

華商總會 昨開值理月會
關於星洲禁港貨入口事 港當局謂尚無弛禁辦法

華商總會昨日下午三時開第七次值理月會，到會者共二十餘人，主席郭泉。除報告及討論會務外，臨時事項有：㈠吳澤華報告關於星洲禁港貨入口事，本港當局尙認爲未有請求弛禁辦法，該禁例對於本港廠家所受影響之程度尙未有所根據也。如本會會員倘因此受有重大損失者，可向本會報告，當代轉陳政府云。㈡鄧伯超提議本會圖書館展覽各方借用，影響學子求學，殊非本會之意，此後對各方借用應予考慮。討論結果，卒以事關公衆，無法推卻，乃無結果。㈢關於華商總會值理捐獻獎務金事三題，均告贊成，自由捐輸。至四時許散會。

中國文協 歌詠比賽
下月三十一日舉行

中國文化協會爲提倡歌詠，定於下月三十一日舉行「口口歌詠比賽」，由該會新音樂委員會伍伯就、何安東、李馳等策劃進行。規定比賽項目，分獨唱合唱兩組。現已開始報名，至三月二十日截止。報名處在德輔道中八十一號四樓，報名費團體每單位五毫，個人每位二毫。比賽辦法規定三月三十一日爲初賽，四月七日決賽。歌詠節目合唱須二聲部以上，除自選一闋外，由會規定四曲中任選一曲：（甲）程懋均之「國歌」；（乙）何安東之「八一三進行曲」；（丙）黃自之「抗□歌」；（丁）夏之秋之「八百壯士」。獨唱除曾規定何安東之「保衞中華」外，並自選一闋。每組取錄三名，由會聘伍伯就、何安東、馬國霖、李馳、羅俊堅爲評判員。該會已徵得獎品多件，贈給優勝者，並備紀念品給予參加者云。

接臣新輪 昨日進水
將來行駛中國沿岸

丹麥「接臣」輪船公司向本港黃埔船廠訂建之新輪「軒力治接臣」號，經於昨日下午六時半舉行進水禮。該輪長三百一十九呎半，闊四十六呎半，深二十七呎三吋，載重三千五百噸，裝配二千二百匹馬力之蒸汽推動機。設有頭等客位十五個，二等客位三十個，統艙客位一千位。經在港領取各牌，將來調派行駛中國沿岸綫。

粵文物展昨日開幕
葉恭綽主席吳鐵城剪綵 國難期間此會意義深長

中國文化協進會主辦之廣東文物展覽會假座般含道馮平山圖書館舉行，於昨晨九時開幕。到海外部長吳鐵城、葉恭綽、張一麐、李應林、高劍父、俞鴻鈞、陳炳權、陳公哲、簡又文、孫仲瑛、高廷梓、趙浩公、楊丹林、黃般若、唐天如、黃蔭博、王棠、陸素彤、盧頌寰、俞叔文等約百人。由葉恭綽主席，吳鐵城行開幕禮。十一時開放參觀。茲誌各情如後：

葉恭綽 致開會辭

開幕典禮於九時舉行，由葉恭綽主席，行禮如儀，葉氏致開會辭云：「今日爲廣東文物展覽會開幕之期，中國文協舉辦此次展覽會，其宗旨及目的，本人已著文兩篇載於目錄冊中，茲不多述。至本會在此國難期間，舉行此次展覽會，實有深長之意義。參觀諸君，當須深切認識。本會得各界人士之協助，與會中同人之努力，始克有此成績。更望以後能繼續舉行，創設永久之組織，此次展覽會僅爲其最初之基礎耳。我粵省同鄉不僅認此爲普遍之展覽會，而應對本會所提出之「研究鄉邦文化發揚民族精神」十二字，有所努力，此爲本人最大之希望。又粵省旅港學生有十二萬人左右，我有爲青年對於本省文物更應有眞切之認識，庶能多來參觀。出品均有簡畧說明，可得不少知識。此次展覽會因戰時交通不便，故出品僅二千件，不能充分代表我省文物，尙望觀衆原諒，並盼加以切質之批評與指導云。」

簡又文 報告經過

繼由簡又文報告籌備經過云：中國文化協進會於去年九月中成立，宗旨在聯絡文化界人士，促進新中國文化之發展。文化之發展，不是憑空創造，必根據舊文化改善進步，滲合新分子而滴進新文化，故對古代遺傳文化，固不能墨守先人規矩，泥古不化也，不能毀滅唆除「絕聖棄智」也。我人應整理研究檢討，以創造將來。所以成立伊始，全體會員決議舉辦廣東文物展覽會，宗旨在研究鄉邦文化，發揚民族精神。在國難當中，檢點劫後所餘剩者幾何，加以研究，以爲將來復興之準備，使僑胞覩此衣冠文物，親炙先賢先哲先烈之遺容、遺作、遺物，而發動愛鄉愛國之精神。展覽會由文化協進會理事會邀請籌備員五十餘人，推定執行委員葉恭綽、許地山、李應林、陸丹林、陳君葆、鄧爾雅、李景康、潘熙、黃般若等九人，葉氏爲主任。籌備委員開會二次，決定計劃，交執委執行。出品分十二類，徵集地方遠至重慶、昆明、上海、粵省內地及本港。惟人才、財力、地勢、時勢所限，數量與內容未能滿意，但目下亦能得二千餘件之珍品。至於出品人數共約百五十人強。經濟由協進會補助少數，大多數由各方熱心人士捐助。遠自湖南、廣西、粵東省長官，本港籌備員、出品人及各界多有捐助，共得千五百元。審查委員另推審查委員會葉恭綽、朱汝珍、黎國廉、桂坫、徐信符、許地山、黃慈博、黃子靜、饒菊人等擔任。昨日下午審查各件。展覽閉幕後，尚擬舉行粵劇、歌曲、音樂，語言表演大會，俟籌備就緒，當再公告。又本會爲鼓勵研究粵省文物起見，舉行徵文比賽，並特約名家著論。將來編印成帙，可作爲研究粵省文物之參考要件。

李應林 代表致謝

末由嶺南大學校長李應林致辭，代表中國文協向各方致謝。略謂此次展覽會得如此良好成績，全仗社會各界財力、物力、人力之協助。如香港大學慨然借用馮平山圖書館，籌委會及籌備會各委員暨各幹事之出力，以及各方之捐欵資助，尤以粵北前線將士遠道匯欵來港，深爲感激。今天又承海外部長吳鐵城氏於百忙之中，惠然親臨指導，尤爲感謝云。辭畢，由吳部長行剪綵禮，其所用剪刀，亦爲廣東之特產。辭畢，吳氏先行入展覽室，由簡又文、陸丹林等陪同參觀。其時觀衆絡繹而來，循序瀏覽，場內頗形擁擠。該會將舉行五日，至二十六日閉幕。每日開放時間由上午十一時至下午六時爲止，不收門劵。

陳列品 極爲珍貴

此次展覽會之出品甚多，琳瑯滿目，美不勝收。其中大半爲名人書畫手蹟及著作，故非盡數日之時間，不能遍覽。其中更不乏海內孤本珍品，如太平天國部分，簡又文出品之資政新編、欽定軍次實錄、太平天日、天理要論、誅妖檄文等，國內已絕，原本現存倫敦博物館。此次陳列者，係簡氏在英攝影携歸者，頗爲珍貴。革命遺物部分，有陸丹林出品之中華革命黨總理之誓約，上有總理之指模，以及先烈史堅如先生被清廷捕獲在光緒二十六年九月十三日受鞫時之口供，上有手印，均爲有關革命之文獻。至於古物方面，如陳公哲在港發掘之史前古物多件，及在廣州發現漢南越王塚內之黃楊木刻三塊，其於歷史研究上，尤具重大之價値。他如太平天國各種文獻用具之齊備，尤爲此次展覽會之特色也。

吳鐵城（右至左第三人）參觀廣東文物展覽會出品（彭玉棠攝）

高級工業學校 首屆畢業生發表
優等六名·及格生三名 定五月底舉行畢業典禮

【本報特訊】灣仔高級工業專門學校，係由前港督貝路爵士與香港大學監督韓尼路所創辦。自一九三六年建築完成後，即開始上課，以三年爲畢業期。去年底，該校舉行第一屆畢業試，共合格人數與合格學生之人名表已於日昨揭曉。此次參與工程系首屆畢業試者計共二十三名，優等及格生六名：㈠趙社熙，㈡胡家鎏，㈢伍永康，㈣譚乘端，㈤伍穎常，㈥胡貴煊。及格生三名：㈠楊啓錦，㈡佘振福，㈢劉錫良。未能及格而須補考力學或測量學者共五名：宋紹基（力學），鄧啓釗、麥炳光（測量），馮慕華、程文鐸（力學及測量）。不及格者共九名。補考力學及測量學將於五月六七兩日舉行，而正式畢業禮則於五月底舉行，屆時當由現任港督羅富國爵士親臨主持發給畢業文憑典禮。查高級工業學校內分工程科、無綫電科、汽車科。各班課程，注重實習，故工程科畢業生如建造、陶壺、結磚、落石屎、打鐵、做木等無不能之，此爲該校之特長。各級學生最低須有英文第二班程度，而由體面紳商保送，始能入學云。（梅）

中英文協 今日開會
請盧忠恕碩士演講

中英文化協進會香港分會，定今日下午八時半假座港大學K字講堂舉行集會，並請成都華西大學文學院院長盧忠恕碩士演講，題爲「文化協進中心的大學」。盧氏前年離華赴英，從事考察及研究教育事業，對於當地教育嘗深刻認識。曾在倫敦作公開演講，建議中英人士，切實促進兩國文化，使東方及歐洲文化得以融會貫通，共同發展，頗能引起英國人士之興趣。盧氏刻由英抵港，稍作逗留即離港返蓉。

太平劇團
「洪承疇千古恨」 連夕空前擁擠

太平戲院太平劇團，上演馬師曾警世歷史巨構「洪承疇千古恨」，連夕空前擁擠，絕早滿座，充滿愛國神態，故掌聲四揚。馬飾洪承疇，譚蘭卿先飾才妓，後飾文太后。馬譚內心表演，場場動人。譚以色誘洪，裸體獻酒，確是銷魂蝕骨。黃鶴聲飾多爾袞，侮辱洪承疇，唾罵大漢奸。馬氏演出羞憤交併，足以激發忠良，針貶奸宄，更足以喚醒貢魂，提高不屈不撓的興奮。場場大戲，一字一淚，棒棒留痕，可爲賣國求榮者警。聞此劇尙有三晚公演，並聞後天星期日演馬譚名劇「龍樓鳳閣變勾欄」云。

學界消息

大誠中學

鳧馬地摩里臣山道三十七號大誠中學暨附屬小學，爲本港迎合時代潮流之中小學，不但課程編制完全依照部頒新標準，即教室內討論講解，亦全用國語，俾將來學生升學就業，不感困難。該校因辦理認眞，本期學生人數已激增一倍，現尙有自上海天津等埠遠道報名以期預留學額之投考生。聞該校本學期因擴充學級，最近復增聘部派優良教師多員擔任中小學教職，學生及家長皆甚感滿意云。

德明中學

本港德明中學開辦已歷六年，正校新建校舍在旺角洗衣街，一分校在灣仔馬師道，二分校在九龍城啓仁路。本學期正校及兩分校招各級新生，投考者甚衆。現該校爲普及僑教，救濟失學兒童起見，特增辦義學八班，招生四百名，免收學費，贈給書籍，聞報名者極踴躍云。

出版消息

英漢商務貨品辭語彙編

先施公司出版一新書名「英漢商務貨品辭語彙編」，內容分爲：㈠商品類別，㈡商用辭語，㈢減筆字及符號，㈣中外衡量幣制表。商品類別一門，共分二十六類，凡大百貨商店所備售之貨品，幾無不搜集編入。商用辭語分簿記、賀詞、付貨、銀業、保險、文牘、公司組織共七章，譯文採用標準辭語。至於中外衡量幣制表，包含中、法、德、英、美、俄、日等國幣制、度制及世界各國幣制，爲訪問所罕有。該書爲先施公司智育部潘承業所主編，而該公司經營百貨，質量上及經驗上有相當之貢獻。料是書之出，當受社會人士之歡迎。該書售價每本六毫，在該公司文房部發售。

阿根廷商業月刊

本港阿根廷領事署最近出版「阿根廷商業月刊」（Argentine News）一種，第一期中介紹該國情形及出產物品。按該國在南美洲之南部，面積二七九八一方公里，現有人口一千三百萬。出產亞麻子、小麥、燕麥、棉花、向日葵、梨、蘋果、洋蔥、番茄、牛、馬、皮革、豬、牛奶粉、蜜、麵條等物。

現代活葉文選

中等學校國文科現代出版社鑒於，對於戰時教材，常苦不足；特集合中國文學名家編印「現代活葉文選」，適合教部頒綱要，極便學校應用。第一期計選註古今名家著譯三百餘篇，由名作家胡春冰氏負責主編，汪瑩、張文通、俞潔儒、蔡蘭郵、黎覺奔等編輯。編纂委員共二十七人，均國內文化教育界知名之士，並特聘錢雲階、金曾澄、鍾魯齋、司徒優、張一麐、成舍我、曾友豪、許地山、陳炳權、謝扶雅、馬鑑、譚維漢等爲顧問。現聞該文選最近代部分已出版，卽分訂兩冊「抗戰建國精華」。由大道中大公書局發行，各學校多已選爲課本云。

播音節目

[illegible]

天氣報告

[illegible]

手脚痛 筋骨腫 心血虛腫 軟
專科醫師 周達文

（一）痛在骨節移動則痛無腫爲血不營筋（二）痛兼腫而熱如時發時止往來走痛者爲風濕酒濕久痛不止有定處或兼身熱者爲風痰濕（三）無腫往來走痛如時發時止者爲風火久痛不止爲水衰火炎。

三種之中又分部位虛實須託病徵補並用方能斷根（一）時發時止早輕晝重按之有凹爲濕脚氣。（二）微腫或不腫，麻痺難行動爲乾脚氣（三）重者面亦腫肚脹心翳心跳是爲冲心難危可救（四）全身腫脹重者亦腫大小便短少如先面腫而及四肢爲腎病水腫如先脚腫而及手面爲心血虛腫

（一）初起熱或不熱突然脚軟重者手亦軟麻痺筋攣軟在半身爲不遂在軟脚爲風痺產後得之爲產後風（二）身熱後脚軟有痛有不痛此爲惡性濕病誤作跌打外感等醫治則筋縮短肉收銷日久難治（三）略能行動兩膝無力或腫或不腫爲脚氣軟凡脚氣軟先攻後補不論新久無不復原

注意外埠函告詳細病情付港幣五元可寄上藥立效

診症時間 上午旺角瑪頭十二號樓下老舖下午兩點在威靈頓街九十九號F樓下周達文藥行即由花布街直上電話二六零五八

VINCE

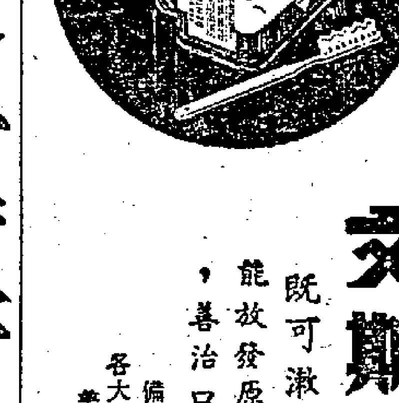

文斯 兩用藥牙粉

既可漱口又可刷牙，能放發原氣，殺菌消毒，善治口腔各症。

各大藥房及百貨公司均售 備有仿單 承索即寄 美商華納公司 上海四川路六六八號

黎啓康牛痘苗 百種百發

內政部及香港衞生署化驗註冊 港澳各大藥房均有代售

澳門水坑尾街黎啓康醫務所 香港文咸東街吉祥藥廠 發行

果是良醫 立止咳血 崔亦良先生

鄙人不幸偶染咳症纏綿數月竟至咯血新時辛苦異常呻吟床第歷醫迄無見效幸得先施公司總寫字樓陳大洸君介紹四代治咳專家崔亦良先生診治而先生按脈便知病源施藥齊言愈症服藥一劑立即止血連診七日而康健果獲如恒矣可見先生醫學確高超誠不愧良醫也特誌數言聊以彰之云耳 ▲專此告白贈醫免費▼ ◎灣仔晏頓街十號熊偉國敬頌◎ ●老醫館香港大道中二百五十六號二樓即中央戲院右鄰電話二二三五四●分館旺角上海街六百五十一號

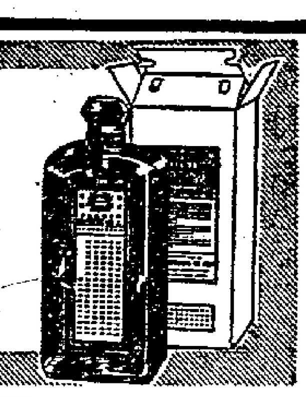

人造自來血

功能滋生新血強壯心臟增加體力充進食慾活添精神補益腦力爲生理上最完全之科學補劑

上海五洲大藥房出品
香港瑞昌西藥行代理

本港各大藥行南洋各地會豐商店及五洲大藥房均有出售

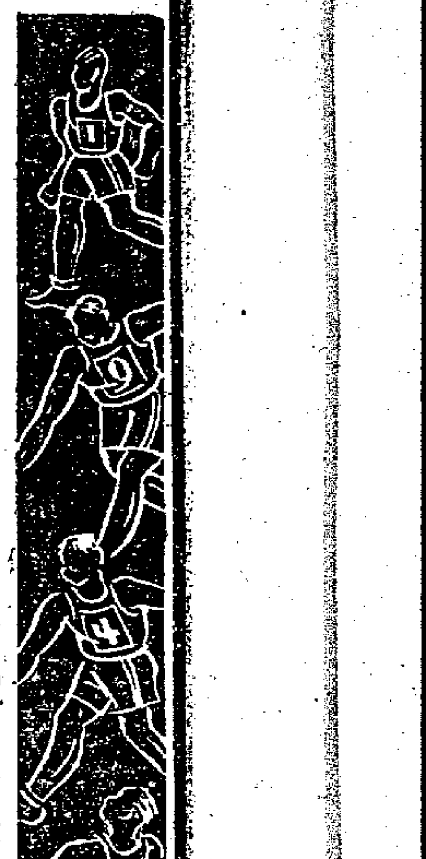

港足球總會定期 派隊報聘西貢 磨拳擦掌四月底出發

昨夕何夕？新月團圓，目覩着：香江景象，夜夜元宵，未悉故鄉燈節，此夕如何？

越隊南歸後，球國風雲，依然緊急，看明日，又動干戈，忙煞球人。

當日越隊來港挑戰，共勁一時，統核四場門票收入，共得二萬餘金，此爲本港自有埠際賽史以來的最高紀錄。越隊則分得七千塊錢，故看錢面上，雖然四戰四北，但算不負此行。

港隊赴越報聘日期，會經雙方商定，如果到時無他事阻誤，港隊則於四月二十二至二十七日之間，由港開拔，因爲在此數天內，將有兩艘輪船開往海防。至於那兩場表演賽，將由主方到時排定。

越隊球員，間有太過重視勝負，演出失了理智，而且對於港方的裁判員，又至多閒話，謂等到港隊將來赴西貢比賽的時候，越方的裁判員也當會照樣的還以顏色。

既然越隊有言在先，所以有許多人預慮到港隊赴越比賽，必不免吃虧，在我也是這樣想。

然而，港方人材衆多，若能够選拔一枝强壯兵馬，針對着越隊的弱點，則勝利似未嘗無望。關於選拔的事情，係由埠際賽小組委員會負起全責，相信他們自會打算，我們且靜聽後事如何罷。（軍師吳用）

滬初級杯球賽 物歸原主 優游榮獲冠軍

【上海十八日通信】一九三九—四〇年初級盃足球賽，優遊對震旦，於昨日下午三時〇五分在膠州公園舉行決賽，裁判何春暉，觀衆四百餘人。優遊實力較强，獲勝早在意中，接觸後，震旦開球，即遭阻擋，優遊率師進攻，孫大猫得戈錫佐接濟，初試脚頭，應聲入網，未幾韓龍海帶球深入，舉足蔡生良機頻失，優游之攻擊又起，周麒麟角球開來，落點甚佳，戈錫佐輕撥入，上半時優游即淨獲三球。

再戰市七分鐘，優游姜同壽遠射又建一功，震旦努力掙扎，終無濟於事，最後優游又形活躍，由大猫等連入二球，結果優游勝六球，榮獲錦標。

賽畢即由西聯會副會長李特氏，將上屆獲都保持之大銀盃授予優游保存，按優游此次已屬第三度獲得該盃，其昨賽陣容列左：

王才高 陳效平 周麒麟 姜同壽 胡有成 程印公 王章寶 孫惠培 韓龍海 戈錫佐 毛鴻發

青支學界籃球 四月一日揭幕

中青支會，近鑒于九龍區學界籃球賽，已沉寂多時，而各內地學校，亦因戰時影響，多集中九龍區，對於體育事業應有積極提倡之必要，爲聯絡各校感情，特舉辦大規模九龍區學校籃球賽，此事該會已于日前成立比賽委員會，並聘請體育界高錫威，林中俊，郭木開，黃達銘，趙甘霖等爲上訴委員，陸恩敬，何雲松，李振中，馬元亘等爲執行委員，刻已積極籌備進行，至章程細則，經已釐定，比賽組別，分高級男子組，高級女子組，初級男子組三項，定于下月一日開始報名。（地點油蔴地窩打老道九龍青年會）至三月十五日止截。比賽日期，約于四月一日，即可開始，關于參加隊伍，凡屬九龍學校能遵守該賽會章則，皆可報名參加，男女高級組，不限高度。男初級組球員體重，不得超過一百磅，每級須有四隊以上，方能開始比賽，否則暫行停辦（納費）。

男女高級，每隊納費六元，初級四元，報名時繳交，如有報名後退出，該費概不發還，球員資格，凡代表某校參加比賽，必須爲該校正式學生，（夜學生及特別生不得代表）須在該校肄業三月以上，並須遵守業餘規則，（獎品）凡獲冠軍者，該校得領名譽冠軍獎品，下屆本比賽會開辦時爲止，並須擔保原璧無損交還，另由本會發給冠軍隊員個人獎品，以留紀念。

至各隊參加手續，須將全隊球員姓名及照片，（每隊員二張）於報名時間內，交到本會（青年會體育部）存據，及須發球員證，男子每隊十名，女子每隊十二名，報名後，球員不能更換及加多。

芬世運委會 向世界呼籲

【巴黎二十二日合衆社電】芬蘭之奧林匹克世界運動委員會，發表告世界體育界書，呼籲援助，內稱：「我等懇求世界所有之體育家弗忘原準備在一九四零年第十二屆奧林匹克歡迎彼等慶祝和平之芬蘭。目前芬蘭正在爲其生存而戰，請勿忘無論世界一致之國情係如何使人興奮，却仍不足應付在數目多出五十倍之敵人戰爭的芬蘭人民所需者」云。

跑的藝術

幾個田賽的項目·福賢譯·

【續昨】關於推鉛球，擲鐵餅，標槍，和撐竿高跳等等的項目，這裏恕不能再來個討論了。也許勃尼大人素負盛名的欄賽會爲讀者所歡迎的罷，不妨在這裏順帶——提出這麼幾句。欄的數目有十，每兩欄相間的地方是十碼之遙，但由起點而至第一個欄或由尾欄而至終點，則有十五碼的距離。跳欄者跳欄時應該常常都認定某一隻脚——那就是說：用左或用右——來負荷跳畢全欄的責任。最顯淺的方法是在兩欄之間採用單數的步伐——或三或五；七則看來在這個比短小的路程難以辦到。就愚見看來，既然成年的運動員能够常常用三（這當然是更快的一個數目），年輕一點的賽欄家也應該如此做去。雖然他們實實在在是跳着三呎三吋或共至三呎的欄度，那正和成年人的三呎六吋還是相差不遠的。

當跳欄者跑近欄的時候，前脚（即那隻先越過欄的脚）伸出，十分平直地在欄上越過。軀幹剛過欄，那隻早就吊着的後脚馬上便提高，膝和踝正齊於臀部——這是一種扭曲的動作，利用着臀部的活動自然能够彎曲起來的。等到後脚也過欄了，先前向着前脚傾倒的軀幹，突然像小刀張開的樣子挺直起來；同時前脚落地，後脚開始進前預備跑下一步。實際上並不會如意想中那麼複雜的。如果跳欄者常常能够記緊以同一的單數目的步伐來跑那兩欄中間的距離，又以前脚平直的方式來作越欄的姿勢，那麼藉着經驗和訓練的栽培，很快便能够把跳欄的其他各美點一齊把握着了。本章已完·全書亦完

譯後感言——原著者湯姆斯·翰生，寫這本書的對象是一班英國學年時代的小孩子們，目的志在使他們在每年的學運會前都有個好好準備的機會。對於成年人的運動場合，這本小小的書當然是很不够的，然而由那班沒有多大閱書興趣的小孩子們看來，這無疑已是個十足豐富可愛的作品了。

爲適應本年五月在這裏舉行的學運會，編者王積兄囑把這本書譯出的盛意是可感的；最少最少這不會是個多餘的讀物，因爲田徑的參考書籍，時下還沒有幾本上市。

如果沒有什麼意外，這本小小的書將會以單行本的姿態在三月底出版。在可能範圍之內，將蒐集加插一切最佳的田徑鏡頭。相信文圖并列，或許對本港的田徑界會有着小小貢獻之處。

譯這本書的人是一個並不長進的體育記者。原書是美麗的，這是事實，所以如有什麼毛病發現的話，概由這個不長進的人負責好了。

更正

昨日本欄『跑的藝術』一文，第三段末句應讀爲『以愈能和橫木成直角形爲愈佳』。昨漏列『角』一字，合行更正如上。

教長陳立夫談 體育主要意義

【重慶航訊】教育部長陳立夫氏，蒞臨國立商船專科學校，主持開學典禮，記者特就最近有關教育行政之三大問題，向陳氏有所叩詢，承示甚詳，茲分誌如次：（問）關於教育部體育委員會召開之第七屆體育會議，其主要意義，討論內容如何？及部長個人有何意見與感想？（答）該會係根據過去慣例舉行，並無特殊意義，討論事項，除有關體育教育之設施，體育行政之改進等提案，並擬籍此次會議，通過若干關於體育方面之條例，及籌設具有全國性，足以普遍培植健全體育人才之國立體育專門學校。

至於本人對於體育之意見，認爲如照目前一般情形，僅令學生領各種運動器具，在操場上鍛鍊身體，名之曰提倡體育，是不够的，因「體育」兩字，根本目的在使身體健康，身體健康之途，除鍛鍊身體外，尤須注意飲食起居，故辦體育者，首需教學生如何使飲食起居合於衛生，俾有强健身體，然後再教以應如何鍛鍊，以增强抵抗力，如此，則衛生等於建國，鍛鍊等於抗戰，二者兼顧，始合體育之本旨。

渝體協會 昨開成立會

【重慶二十一日中央社電】渝體育協進會二十一日開成立大會，通過組織簡章，選舉劉峙等三十一人爲董事，定二十六日開第一次董事會，推選常務董事暨主幹人員。

海外體壇

【紐約電】麥克傑可勃易與潘却克之重量級世界冠軍爭奪戰，將自四月三日舉行，提前至三月二十九日，而將四月三日，改爲加西亞與佛林爭奪中量級冠軍決戰之期。其目的則在加西亞於三月一日出戰阿姆强，得有較多之休養時間也。

【馬尼拉電】據今日（二十日）公布，菲律賓體育協進會，將派運動選手赴日參加六月間在東京舉行之東亞運動大會，該會爲用以慶祝日本帝國建國二千六百週年紀念之體育節目中之一部份。菲選手中將包括一籃球隊，游泳選手，拳師及田徑選手多人。

銀聯籃球賽 到最後關頭

本港銀行業業餘聯誼會舉辦之行際籃球錦標賽，現比賽大部完竣，僅餘最後三場，茲決定於二十三日及二十四日，將該三場在男青年會舉行。並訂於下星期三晚八時，在男青年會舉行頒獎典禮，聞將請吳鐵城部長給獎，茲將明後日比賽秩序錄后：二十三日下午八時三刻起，中信對上海，裁判歐陽城，紀錄東國，東國對南國，裁判吳有綱，紀錄上海，二十四日下午五時半，中央對郵匯，裁判劉鑑，紀錄南國。

二三事（武子）

東方會定明天在掃桿埔球場，跟士葛隊作特別銀牌賽，此場關係重大，軍師徐亨特於昨晨趕赴澳門，誓將江善敬請假，俾得前來助陣，以厚實力。

南華會張榮才以及「裁判之王」金家標，前夜在中華「火山」出現，那邊廂，九龍會之威廉臣，東方會的侯文浩，亦在其中。

據榮照云：「腰部仍覺痲痛，明天能上陣與否？很難預言」。

中華體育會復興消息，甚囂塵上，即班主係胡好，所以，蘇殿廉連日奔走甚忙，

經濟界

美菲荷匯牌價回漲 英美匯市況堅挺 申滙市況仍淡銀行頗多拋出

昨日本港外匯，開會牌價，除美匯漲半咽，即二四·四三七五，菲匯漲一咽，即四八·八七五〇，瑞匯漲兩咽，即一〇七·五〇〇〇，荷匯漲一咽，即四五·五〇〇〇外，其餘各匯價俱無變更。即英匯爲一〇二·八一二五，叻匯五二·五〇〇〇，中匯三四三，印匯八二·一二五〇，暹匯一五〇·二五〇〇，越匯一〇八·二五〇〇，法匯一〇·八五〇〇，澳匯一〇〇六·三七五〇，查昨日上午英匯市況，初趨堅挺，繼略趨緊，買賣價格略降，但爲時不久，此後市況，始終穩定，美匯市況亦屬如是。下午市況轉趨沉寂，英匯及美匯均如是。至於申匯，上午市況仍淡，下午市況亦然。茲將前昨兩日牌價，列表如下：

（國別）	（前日價）	（昨日價）	（比較）	（伸港幣）
英匯	一〇二·八一二五	一〇二·八一二五	無變更	每鎊值十六元二〇
申匯	三四三·〇〇〇〇	三四三·〇〇〇〇	無變更	每元值二毛七〇〇
叻匯	五二·五〇〇〇	五二·五〇〇〇	無變更	每元值一元九〇五
印匯	八二·一二五〇	八二·一二五〇	無變更	每元值一元二一八
美匯	二四·三七五〇	二四·四三七五	漲半咽	每元值四元〇九二
法匯	一〇·八五〇〇	一〇·八五〇〇	無變更	每個值九仙二一七
菲匯	四八·七五〇〇	四八·八七五〇	漲一咽	每元值二元〇四六
越匯	一〇八·二五〇〇	一〇八·二五〇〇	無變更	每元值九毛二一七
暹匯	一五〇·二五〇〇	一五〇·二五〇〇	無變更	每盾值一元五〇三
荷匯	四五·三七五〇	四五·五〇〇〇	漲一咽	每盾值二元一九八
瑞匯	一〇七·二五〇〇	一〇七·五〇〇〇	漲二咽	每圓值九毛三〇二
澳匯	一〇六·三七五〇	一〇六·三七五〇	無變更	每鎊值十三元〇六

查開倉後，渣打銀行購進石叻紙四千元，價爲五三·七五〇〇，萊僑銀行購進英電五千鎊，價爲一〇二·九〇六二五，安達銀行購進荷蘭紙三千盾，價爲四六·六二五〇（半佣），小呂宋紙二千元，價爲四九·八七五〇（半佣），運通銀行售出英電三千鎊，價爲一〇二·八七五〇（六月期），茲將昨日英匯，美匯及申匯買賣價格，分錄如下：

英匯 昨早開倉後，市況堅挺，開市時賣家願以一〇二·九〇六二五之價拋出現貨，惟買戶要求一〇二·九三七五，結果成交，爲數頗有可觀，現貨二月期及七月期均有成交，現貨價爲一〇二·九〇六二五，二月期價亦然，七月期價則爲一〇二·八七五〇，上午收市時，二月期至六月期賣家價爲一〇二·八七五〇，現貨買家價則爲一〇二·九〇六二五，七月期一〇二·八七五〇，及至下午，市況總趨沉寂，收市時，二月期至六月期賣家價爲一〇二·八七五〇。

美匯 昨晨開市後，市況仍淡且靜，現貨至二月期賣家價爲二四·五六二五，三月期二四·五〇〇〇，現貨買家價則爲二四·六二五〇，三月期二四·五六二五，及至下午，市況沉寂，現貨賣家價爲二四·五六二五，三月期二四·五〇〇〇，現貨買家價則爲二四·六二五〇，三月上半月期二四·五六二五。

中匯 昨晨申電交易所，什電仍無成交，倉後東亞銀行售出申電五萬元，價爲三五二，中南銀行售出十二萬元，價爲三五二·五〇，安達銀行售出二十萬元，價爲三五五·五〇，萬國及華僑兩銀行共售出一百七十萬元，價爲三五三，商業·華僑·東亞·安達及大通五銀行共售出一百四十六萬元，價爲三五五，華僑安達及商業三銀行共售出五十五萬元，價爲三五四，商業·東亞·華僑·中南及萬國五銀行共售出一百六十八萬五千元，價爲三五四·五〇，至於西商市，上午開市時，近期賣家價爲三五三，繼微緊至三五二，隨又淡爲三五四，嗣再淡爲三五五，後復淡爲三五五·五〇，但成交數量頗巨，上午收市時，近期賣家價爲三五四·五〇，買家價則爲三五五·五〇，及至下午開市時，近期賣家價爲三五四·五〇，繼略緊至三五三·五〇，收市時，價爲三五四。

八九金市 昨日略有交易

昨日本港八九金市況，先靜後穩，上午交易停頓，迨至下午，始略有成交。查開市價爲八十三元二毛，繼略降至八十三元一毛半，收市時，價微漲爲八十三元二毛，公價爲八十二元二毛，息價低三毛。

海外商情

【廿二日路透社電】

▼倫敦外匯

紐約	[illegible]
巴黎	[illegible]
比利時	[illegible]
荷蘭	[illegible]
瑞士	[illegible]
意大利	[illegible]
上海	[illegible]
西班牙	[illegible]
孟買	[illegible]
星加坡	[illegible]
香港	[illegible]

▼紐約外匯

倫敦	[illegible]
柏林	[illegible]
西班牙	[illegible]
荷蘭	[illegible]
巴黎	[illegible]
比利時	[illegible]
意大利	[illegible]
瑞士	[illegible]
瑞典	[illegible]
挪威	[illegible]
丹麥	[illegible]
上海	[illegible]

▼上海外匯

英匯近期	[illegible]
英匯二月期	[illegible]
英匯三月期	[illegible]
美匯近期	[illegible]
美匯二月期	[illegible]
美匯三月期	[illegible]

▼天津外匯

倫敦	[illegible]
紐約	[illegible]
上海	[illegible]

▼新嘉坡外匯

倫敦	[illegible]
紐約	[illegible]
上海	[illegible]
爪哇	[illegible]

▼巴達維亞外匯

倫敦	[illegible]
紐約	[illegible]
香港	[illegible]
上海	[illegible]
荷蘭	[illegible]

▼孟買外匯

倫敦	[illegible]
紐約	[illegible]
上海	[illegible]
香港	[illegible]

▼孟買銀市

即期	[illegible]
三月期	[illegible]
四月期	[illegible]

▼倫敦金銀市

英金價	八鎊八先令
英銀價（近期）	[illegible]
英銀價（遠期）	[illegible]

春季賽馬期後 股票市況活躍 香港電燈公司買胃暢旺 全日成交達二十二萬元

昨日本港股票市況，大形活躍，因春季賽馬期已過，故開市後，投機者即源源湧進市場，如屈臣氏，蔴纜公司，香港電車，黃埔船塢，牛奶公司，均益貨倉，香港匯豐銀行，於仁保險等，均爲彼等所亟欲吸進者。香港電燈股票，市況尤佳，開市時，股票持有人即有拋出，每股索價五十八元，買戶聞悉，無不蜂擁而來，盡量照價吸進，蓋聞該公司去年獲利甚鉅（數逾二百三十四萬元）並定每股開派股息二元半（全年），連同紅利七毛半，每股合共三元二毛半。又公司方以港政府行將開徵所得稅，故擬於下月二十一日開股東週年大會時，向各股東提議將所應溢利，除派去股息外，撥作增發紅股之用，每股十元，凡持有舊票兩股者，可享有新股一股，由本年七月一日起，其權利與舊股相同。投機者得聞此訊後，無不喜出望外，蓋以個人收入既厚，而該公司資本又復由六百萬增至一千八百萬元，故紛紛欲吸進，幾無止境，於是股價大漲，收市時買戶價已增至六十一元，而股票持有人不但不允依價拋出，反而再度抬高售價，預料其價有再漲可能。統計昨日全日各種股票成交數量，以股份總會及股份經紀會合計，共九千零九十九股，其中以香港電燈股票爲最多，蔴纜公司，屈臣氏，黃埔船塢等股次之，總值達二十二萬零四百零五元。股份經紀會方面，成交數量以香港電燈股票爲多，計先成六百股，價爲五十八元，繼成五百三十三股價漲爲五十八元半，嗣又成一百股，價再漲至五十八元七毛半，後又成一百股，價復漲至六十元。屈臣氏股票先成五百股，價爲九元四毛，後又成三百股，價爲九元四毛半。黃埔船塢股票先成五百股，價爲二十二元三毛，繼成四百股，價略漲至二十二元五毛，後又成二百股，價同上。九龍電燈舊股先後共成四百二十股，價爲八元一毛。澳門電燈股票先後共成二百股，價爲二十元零五毛。香港電車股票先成二百股，價爲十七元五毛半，後又成一百股，價同上。電話公司舊股僅成五十股，價爲二十七元。新股僅成二十五股，價爲九元半。至於股份總會方面，成交數量以蔴纜公司股票爲多，計先成一千股，價爲六元，後又成一千股，價爲六元一毛。香港電燈股票先成九百股，價爲五十八元，繼成五百三十三股，價漲至五十八元半，後又成一百股，價爲五十八元七毛半。屈臣氏股票先成五百股，價爲九元四毛，後又成一百股，價爲九元四毛半。黃埔船塢股票先後共成五百股，價爲二十二元三毛。均益貨倉股票先後共成五百股，價爲四元六毛半。香港電車股票先成三百股，價爲十七元六毛半，繼又成二百股，價爲十七元六毛，後再成一百股，價同上。牛奶公司舊股先後共成五百股，價爲二十二元五毛。青洲英坭股票先後共成二百股，價爲十九元二毛。電話公司舊股先後共成一百股，價爲二十七元。諫當保險股票，買戶已追捧多日，至昨日亦有成交，計共二十股，價爲二百二十元。香港匯豐銀行股票昨隨倫敦匯豐銀行股票而上漲，計先後共成二十一股，價爲一千四百五十元。此外如山打根電燈，堪富利士，中華娛樂等股，昨本亦有買戶，但因給價過廉，結果無賣戶。

行情

▼貨幣價值

大洋券	[illegible]
什大洋券	[illegible]
一元毫券（曲版）	[illegible]
五元毫券（曲版）	[illegible]
十元毫券（曲版）	[illegible]
一元毫券（直版）	[illegible]
五元毫券（直版）	[illegible]
十元毫券（直版）	[illegible]
省新鑄毫	[illegible]
舊中央紙	[illegible]
廣西紙	按
新嘉坡	按
中央光毫	[illegible]
新港鎳毫（千）	低四毛
舊港鎳毫（千）	低六元
新港五仙（千）	低四元
舊港五仙（千）	低六元

▼各國紙幣

正鎊紙	[illegible]
什鎊紙	[illegible]
花旗紙	[illegible]
雪梨紙	[illegible]
呂宋紙	[illegible]
荷蘭紙	[illegible]
石叻紙	[illegible]
什叻紙	[illegible]
暹羅紙	[illegible]
西貢紙	[illegible]
法郎紙	[illegible]
日金紙	[illegible]
山打根紙	[illegible]

大公報遊藝一覽表

香港

皇后【西】風流翁媳
娛樂【西】學海花
東方【西】怒海長征
國泰【西】笑神降臨
中央【中】荊軻刺秦王
新世界【中】顧得青樓薄倖名
九如坊【中】虎嘯枇杷巷
香港【中】武潘安
民樂【中】中國野人王
利舞台【西】孝妹賣馬
太平【粵】淚灑瀟湘
高陞【粵】春風何處去
東區遊樂場各種遊藝

▲九龍

平安【西】風流翁媳
大華【西】賣花女
景星【西】樓外血案
彌敦【西】極樂世界
北河【粵】轅門射戟
東樂【中】大地晨鐘
文明【中】中國野人王
明聲【中】神眼蛾眉
油蔴地【中】大晨鐘
旺角【中】火燒行室
普慶【粵】石鬼仔
第一新【西】女殭屍

靈芝藥房 止痛退熱藥王

十靈丹 家庭良藥

止痛退熱天下第一
洗腸掃毒消滯去濕
能治老少一切毛病
利便運輸 藥經久煉 增設盒裝 保無失効

香港分行荷李活道一七三號 電話二一七四三 各處均有代賣

一毫一帖·發行另議

唐太平止痛丹

五分鐘見功

主治頭痛發熱骨痛牙痛婦女經痛等症

各藥店均售 唐拾義發行

上海 毒症專科醫師 謝敬時

採奈氏艾氏秀疾殺菌法！參以科學化高溫波強力殺菌機！負責根治男女傳染毒症·門診六角·驗血免費 九時至晚八時 德輔道中大同酒家對面朱蘭薦側積街上樓

公正藥房 自製散

名醫張曲江發明之止痛專藥公正自製散止痛迅速即服即止功效偉大不同凡品無論大小一切痛症均能見效即最利害之疼痛叫爹喊娘呼天喚地轉床席呻吟欲絕者亦能斷然止痛神效有非文字所能形容者也

每打一毫 半打五毫 各處有代售

莊士敦道公正藥房啓

文藝

第七百八十九期

一 本刊通訊處：香港本報文藝編輯部
二 本刊歡迎各方來稿登載後並致薄酬
三 本埠來稿請附貼足郵票之信封外埠請自留底稿用否概不退還
四 本刊篇幅有限雜容長稿祇得儘先刊用短文務希注意

論「單純」

李輝

「單純」應該歌頌的呢還是應該咀咒的呢？這問題，我覺得是不可一例而論的。

我們可以看看法西斯治下的人民，他們是怎樣單純的活着，同時他們的統治者還把他們向怎樣更單純的模型要按壓。希特勒也罷，莫索里尼也罷，日本法西斯軍閥也罷，他們的作風都是一樣，他們的希望是人民永遠關閉在愚昧裏，永遠看不見知識的存在，永遠看不見眞理的光源，因爲只有這樣，他們才能把成千成萬的人輕輕的送到掠奪戰的砲火裏，才能任意宰割也發不出一些聲響。這些，他們已經有很好的成績了，譬如希特勒或莫索里尼演說的時候，不管說的是什麼，總叫聽衆一齊發喊，而且使成爲習慣；日本軍閥把民衆趕到中國充當砲灰，還有些會驅得到被俘還用刀糊糊塗塗劃開他自己的肚子。他們用高壓摧毀了他們的人性和個性，用愚昧封鎖了他們的智慧和思維，把他們的腦子化爲牛偶的石田，鍛鍊成十足的機械人，野獸，這樣好喝東便東喝西便西。

這些人，失去了人性，只是用脊髓在反應着命令給予他們的動作。但這「機械人」「野獸」的集團，卻也是一種力，而且這「力」在混世魔王的鞭策之下，正向着文明侵蝕，一如滔滔的洪水侵蝕着陸地一樣。

世界要發展下去，人類要眞正的生活下去，這傾向必須要糾正，這反動的力無論如何要剷除，因此才有善對於惡的抗爭，被侵略者對於侵略者的搏鬥。中國對日本的抗戰，便是其中之一。

所以，我們和侵略，野蠻，愚昧，欺騙，已站在正對面，而絕對和自由，正義，眞理站在一起。侵略者他們所需要的「爪牙」「工具」，是極端的希望他們愚昧簡單，而我們的戰士則完全相反。對於我們的戰士，我們希望他們一個都受到眞理的召引，都具有知識的裝備，因爲他們知道得越清，戰鬥力便會也越增強，知識不但不是危險的東西，而且是主要的武裝之一。這和侵略者之把知識看做比火還可怕，只用迷信，欺騙，壓迫，是完全兩樣的。

蔣伯里先生曾說過，在從前英法作戰的時候，法國的歪戴帽子的兵，卻把德國的機械化部隊擊潰了。爲什麼？便因爲法國那些歪着的帽子下面，養着的都是有思想的腦袋，他們朝山侶徒般在爲着閃在他們眼前的「自由」而戰（自然現在證實他只是虛僞的自由）；而德國呢，鋼片和鐵葉裏，裹得卻是半僵化的屍體，僅僅爲着命令作戰的緣故。

和知識信仰裝備在一起的戰鬥員，凝聚在一個神聖目標下的戰鬥員，他們是自動的「赴」戰，是樂觀的「參」戰，而侵略者的機械人呢？是被命令的皮鞭「逼」上戰場的；前者支持的時間越長，離眞理的曙光越近，力量便也越強固；而後者呢，最初雖然來勢兇猛，但經過長時間之後，那種動眼的黑布一整，便完全雪崩瓦解了。

這是基本的一點。

在這基本的分水點上，所以俄皇尼古拉的幾百萬軍隊會爲革命軍逐次消滅；在這基本的分水點上，所以孫中山先生曾赤手空拳領導着推倒滿清；在這個基本的分水點上，北伐時革命軍會從廣東一角，很快的青天白日旗插遍全中國各地；同樣的也就在基本的分水點上，我們敢於發動四萬萬五千萬人，對擁有近代武器的日軍作殊死的決鬥。也就爲此，日本軍閥一直希望着「速戰速結」「速和速結」，而我們堅持着持久抗戰的永久不變的羅盤。

◇ ◇ ◇

但是，以上所說的，只是一個爲自由獨立而鬥爭的戰士，應該充分的和知識接近，和眞理接近，反對「盲目」「迷信」「無理性」的傾向。至於孩子心的「單純」，蠢夫似的原始的「單純」，對理想寄託的牢不可破的「單純」，是不在其例的。

不但不在其例，而且應該歌頌。這類「單純」，是人類歷史鋪砌的第一塊礎石。

孫中山先生曾說：『吾信其可行，雖拔山倒海之難事，吾亦必爲之。』這是對於眞理的牢固的執着，對於正義的質直不變的信賴。在中國的故事中，我們看到有「李廣射虎」「孟姜哭城」「愚公移山」「精衛塡海」等等，在傳說裏，李廣因爲射虎時太凝神聚力，竟然把錯認爲老虎的大石射穿；孟姜女因爲丈夫死於築城，哭聲過哀，竟使長城傾圮；愚公使子子孫孫貫徹他剷平門前大山的堅志，終於把門前的大山移去；而精衛鳥也竟單弱的扇着兩扇翼翅，塡平了淹死她父親的大海。讓這故事，任何人都不會當做迷信來存疑，或者專從他的成功結果上來着眼的，這些故事，主要的在表現李廣射虎時的「凝神」，精衛鳥塡海的「深恨」，孟姜哭城時的「悲哀」，愚公移山的「堅毅」，這是高度感情燃燒出的力的凝合。在中國人的語彙上，稱它做「精誠」，這種力一直貫穿着中國四千年的歷史。所以古人說：「精誠所至，金石爲克。」

中國的這次抗日戰爭，不但在中國的歷史上是一個劃時代的偉蹟，而且在全人類進化的歷史上，也起着很大的作用，這是長期的，非一蹴可就，是艱辛的，不是一時的洩憤。做一個近代的中國人，應該肩起這一代的任務，傾盡生命的全力，把祖國推出這個受難的階段。但是在這長遠的巨艱負荷之下，我們實在需要一個照路的燈亮，這個燈亮，便是質直的單純的勝利的信心。

這單純的信心，便是我們在大行進中，要把我們感情的圈度擴展到最大限度，堅牢的相信只要我們凝聚四萬萬五千萬人的全力，照着抗戰建國指給我們的大羅盤走，勝利百分之千是屬於我們的。

譬如我們航海，方向測定了以後，里程計算了以後，只須放定羅盤，開足馬力，經過固定時日的行駛，彼岸便會自己出現在眼前的，如果一會兒因爲有霧便懷疑了方向，因爲一個颱風便懷疑到彼岸能否到達，那是準不會渡過浩森無垠的大海的。同樣的，我們對於抗戰，如果把眼光銹小在一個很小角落的缺點上，把情感寄託在國際局面很短暫的演變上，而自己沉沉浮浮，悁悁終日，便也決不會竟抗戰的全功。

所以，對目前我們應該具有單純的質直的信心！用抗戰答覆一切進攻！用抗戰答覆一切陰謀，用抗戰克服自力的缺點！不拘日人「速戰速決」「速和速結」「誘降計劃」「分裂陰謀」，我們只牢牢的死記住一個觀念：日人縱如何千變萬化，但目的卻只一個，就是滅亡我們，我們的生路只有一條：打倒日人。

同樣的，我們也以堅決的抗戰，答覆國際變化。有和我們完全方向相同的助力，我們便能張起帆，遇有阻礙的小小港汊，我們便將避子避過，遇着逆風或者無風，也決不因此停止我們的行進，只不過多加添一點自身的力量而已。

從前在前線的時候，遇到過幾個士兵，他們提到汪精衛主張「和」，火都要從眼睛裏噴出來。他們反對「和」的理由，質直而且簡單：『和？那容易得很，只要我們死了的人，都能再站起來！』

最近在洛陽逢到雷鳴遠神甫，他才從中條山趕回重慶去，不久還要從重慶趕回前線，談到戰局和國際局勢的時候，他說：『我單純得很！我堅信最後勝利絕對屬於我們！因爲我們在爲着眞理而鬥爭的！至於國際局面，不管他目下如何的複雜，我們堅信誰助長侵略者，他的最後的命運，必是和侵略者同樣的走於滅亡！』

雷鳴遠是如何乾脆，如何響亮，如何的含着顛撲不破的眞理！這種單純的信念，比漢奸輩之「引經據典」「目迷五色」的理論可貴得多，有用得多，每一個中國人，只要牢記住這一點，便不會鑽入日人誘降的圈套。這和潘公展先生的「以不變應萬變」，雖然說出的有深淺之別，但和「眞理」卻是澈底相通的。

這種單純，我們應該絕對的歌頌。法國羅曼羅蘭在反對歐戰的時候，說：『即令世界重新再照樣來一次，我仍然是反對的！』我們應該說：『即令中日戰爭延長到一個世紀，我們不獲得眞正的自由，決不中輟我們的戰鬥！』一個民族爭取解放獨立的戰鬥，不容許抱持押寶占封的態度！

魯迅先生曾說過：『我們一要生存；二要溫飽；三要發展。苟有違反這個前途者，無論它是人是鬼，是古是今，是三墳五典，是洛書河圖，是金人玉佛，……全都踏倒它！』這是告我們，不要爲任何幻霧所迷惑，而忘了我們奮鬥的終點；現在，我們應該活用這個教訓，永遠記牢：『我們的祖國，一要解放，二要獨立，三要自由，苟有違反這個前途者，無論它是正面的日人，是側面的牽掣，是內部的細菌，是綉花的繩索，我們都無情的撕碎它！』

我們無條件的抗戰到底！我歌頌這種「單純」！

編者啟事

一月卅一日本刊刊出廿麥「祖母的線窗」，此文經讀者指出已揭載立報言林。廿麥（即沈創君）一稿兩投，編者疏忽刊出，謹向讀者深致歉意。

災難的記憶

韓北屏

南方常綠的樹葉，
習慣於灼熱的空氣，
能在正午的陽光下，
顯示搖曳的丰姿。
而我——馱載北國風砂的人，
連呼吸也感艱難哩。

可是，北方正燃燒於
比火更燙的氣燄中。

友人們被焚成灰燼；
父親和年老的鄉鄰們，
煎熬得宛如
火場上殘剩的柱子，
枯黑瘦削而且暗淡無光。

突破陰霾氣圍的，
或許是弟弟們的[illegible]後苦鬥；
他們生息於原野，
以自由解放爲鵠的，
以禾稻爲伴……
這是雲縫中漏下的陽光。

遠離鄉井的征人，
常被困於懷鄉病患，
不是留戀院落中的菓樹，
而是記掛故鄉的災難。

走在南方灼熱的土地上，
我感到異樣的清涼，
因爲災難的記憶提醒我，
北方的火燄正蔓延着。
可是我記起我的諾言：
不僅我要自由，
而且要使他們也得自由。
於是我邁開大步，
走向烽火。

沁州行（3）

吳伯簫

五六月間，前任縣長因事下鄉，忘記了帶符號，走到城南的阿頭村，被兒童團底小學生們弁住了：「有符號麼？」

「沒有。」縣長答。

「沒有，那不能過去！」小學生們很認眞。

「不能過去怎辦呢？」縣長有些躊躇，也彷彿故意留難。

「那得帶你去村公所，去見我們底先生！」——

「你知道這是誰呢？」小學生將縣長帶到村公所，先生先吃了一驚，隨後又轉過臉來笑着問學生說。

「我不認得他是誰，反正他沒有符號我們就把他帶來了。」小學生們理直氣壯（爲什麼不呢？）。

「你以爲這是誰呢？」先生又說：「這是縣長」。

小學生有點愣了：「縣長！」然而知道自己可並沒做錯。縣長看出了小學生的忸怩，這時說了話了：「你們做得很好，就應當這樣辦。無論是誰，沒有符號．通行證，絕對不准過路。——一個人稱一斤蒸饃給你們吃吧，往後還要認眞，還要努力！」小學生半信半疑，臉上的驚惶卻跟着掛在肩上的縣長底親切舒展開了。事後他們輾轉傳播：「我們捉住過縣長呢。」在附近成了美談。……

睡了一宿燈覺起來，纔知道鮑店是這樣一個大鎭。街市要比長子城還要熱鬧。無怪日本底特務機關都在這裏設過間諜的分卡呢。間諜是中國漢奸，一老一少，開燒餅舖。少的女扮男裝，引動過很多過路客人。終因爲出出入入的人不大正經，被我們破獲了。女的帶到專員公署審問，親口供出是高中學生，曾受過日人底特務訓練。後來哭了，羞愧着，後悔着，像受了凌辱要復仇，她起誓要在救亡的路上做一番工作。……在大街上自己買燒餅吃的時候，想：「是那家舖子呢？」

也是在鮑店，買得一雙蘆絨草鞋，踏雪雖嫌笨重，卻說不出的煖和。冷風裏縫有空聽車夫一路唱山歌：

南瓜開花就地跑，
穀子開花壓了腰，
秦椒開花漸漸高。

過余吾，又是一個大鎭。晌午打尖的時候，遇到一位游擊二支隊的排長。流氓樣子的，帶了幾名弟兄正在聽着緝拿逃兵。看他那不可一世的神氣，很替逃兵捏一把汗。時至於今，何伍中還是免不了這種凌厲專横的風氣！

到關上，已是沿了山嶺間的溪流彎彎曲曲不知走了多少崎嶇的路，天黑了，宿在田村長家裏。村長白天到區公所算帳辦公，夜晚回來要安置過路軍人，照顧抗日軍人家屬，相當忙碌。他是大家公選的，不識字，卻有一副忠厚心腸，一股好記性，一手熟練的算盤。「希望您長從這兒過過，有我們自己人就好啊！□□來可就害死人了。」是他告訴的衷心話。臨睡他還吩咐家人擀麵條：「沒有什麼別的好東西，給您點麵湯吃吧。」同榻而眠的夜裏，知道他是一個「老絕戶」。抱的人家底兩個孩子，雖然都長大爺人也都娶了妻室了，總覺不是田家底本根。唉歎着，他也有他底解說：「現在抗戰第一，天下都是一家，辦了公事，我底心就有了着落了。」……

——第三天大雪。

大衆顧問

祇有自己駡自己！

執成君函：

現在我有一個不能解決的題目，寫在這裏，誠摯的求你給我一個答覆，則我感激萬分了！

我有一個堂姊，她的家庭．環境，都是封建餘孽所支配，她是一個還沒有二十歲，初中還沒畢業的女兒。在去年七月，她底父母和她訂了一個親事，本來她心中也很歡喜的，因爲「他」是一個留學生呢！所以去年自認識他後，互相見面也很多了，但想不到今年十月就結婚了，因爲她和他已經發生了…。故家庭裏的人們發出無數的譏嘲她，而這樣她也不踏進學堂了。時間天天過去，種落地上的花經萌芽出來，家裏爲齊門面起見，就草草結了婚。屈指現在也不夠三個月，在這三個月裏，他感覺自己是受着人家騙了，雖然他沒有甚麼表示出來，不過她的精神痛苦，眞的筆墨所能形容。因爲她知道她的丈夫在未留學以前，就有着戀人了，故此現在他和她隔着一道圍牆一樣，總沒有一些感情之可言。因爲她的丈夫受她的家長壓迫而和她結婚的。而且關於經濟方面常常恐怖起來，因爲他的經濟是從家裏支出來餘用的，所以那裏有多的餘錢呢？這樣使她虛僞的愛情，使她咀咒起來，自己的智識薄弱，家庭底殘酷，她寫信給我眞的想走上離開人世的絕路，而又無勇氣，因爲彌月的小孩，已在懷抱呢。所以她寫出幾個題議來叫我和他解答一下，而我卻總不知道怎樣解答的好，故現在求你給我一個答案：

（一）她想將小孩送往嬰堂裏，而不知在那處？手續怎樣？將來可以取回否？用不用人擔保？若沒有嬰堂那一處是收留小孩的？

（二）關於女子怎樣找到職業？若是正當的僅夠維持生活也去做。

因爲她想離開他而獨自創立自己新的環境，免使他經濟常常受着打擊，先生你可能給她一個解答嗎？

執成上

答

你認定你的堂姊今日的苦境，完全是她的封建家庭所造成，但我以爲不盡然，雖然她的家庭是封建家庭，但你給我的信不是說「她心中也很喜歡的，因爲他是一個留學生呢！」嗎？我祇從這一句話看來我已經可以找出我答你的話的中心點了。

婚姻不能由他人代爲主張，盲婚是應該反對的，站在婚姻的原則上面，這是無可反對的道理。這道理是任何一個青年男女都懂得，而都曉得拿來做話柄的。你的堂姊年紀差不多有二十歲了，在外頭讀書，又是住在這所謂文明的香港，對於本人婚姻之不能以「盲婚」方法來解決，當然已經很明白，然而事實上表現，她並沒有反對，這豈不是奇怪的事嗎？這事似乎奇怪，可是我覺得很尋常。因爲我曾從許多人的心理和婚姻構成的經過得到一點材料，我覺得許多人之反對盲婚，是有伸縮性的，簡單點來說，就是亦可反對，亦可不反對；對方如果是窮鬼不堪承歡就一定反對，對方是天仙化人，或潘安再世的就不反對！這是差不多可以成爲現代中國婚姻構成的一個重要定律，儘管青年怎樣不承認我這話是眞情，但事實終還是事實，我以爲是無可否認的。儘管怎樣說如何須要雙方了解，性情相投，學問怎樣，愛情怎樣，但事實上我以爲這些都是許多青年人的門面話，一碰到了面貌可人的人的時候，那裏肯放過，這些話還不拋到九霄雲外？

你說她因爲他是留學生，所以就很喜歡，這也許是眞的，也許是她的掩飾話，但我敢武斷的說，她愛他的面貌多於愛他的留學生資格！

我雖然主張我們尋配偶，當然要尋一個自己認爲是美的，最低限度也要找一個自己不討厭的人，但我們更需要的是性情，意趣，學問，思想都能夠對自己的脾胃。如果我們祇要求一個美的人而不求其它，我以爲這樣的婚姻無疑的一定會失敗！所以你堂姊之會失敗，我以爲她父母的責任是輕，而她本人要負的責任是大。「他」之要娶她，據你說也是受壓迫的，這點我不大謂然，大概總不出乎動於她的「美色」，然後棄舊而習戀新「美」，否則以他的環境，何至輕易受人壓迫？但他也够糊塗了，既然棄舊愛新，爲什麼在幾個月之後又棄新如遺？這豈不是玩弄女性？從許多的事實證明，女人想靠自己的美來牢縛一個男人的愛是不可能的，我們應得有一個認識！

現在事情既然弄到如此，確是沒可奈何，很須要找個方法來處理一下子。但我認爲尙未至到要離的時候，最好還是暫時回娘家住，找點事情做做。世事是很離奇的，有許多不相好的夫婦因爲曾作一個時期的分離，後來大家的感情就會恢復的。現在你們的恩義還未斷絕，應該試用這暫時分離的辦法，來調劑一下，希望挽救這個危局，不應該馬上就離婚，因爲離婚是一件萬不得已的事，除了這條路之外絲毫沒辦法的時候，然後離都未遲，橫豎她的年紀還輕。

孩子送去嬰院，是不好辦的，免費的那一種，恐怕她不忍自己骨肉受這樣的生活，送去要錢的那一種，每月要二十多塊錢，實在犯不着，何如自己養？將來自己找到工作的時候，就託家裏的人看理，何嘗行不通？現在找工作誠然不容易，如果獲得車縫衣服的話，在家接些西裝恤衫車車亦可以過活。

「桑港」與「王府」

想知君：你問的「桑港」與「王府」這兩個地名究竟是什麼地方？我答你吧：「桑港」就是美國的三藩市，這是日本人的叫法。「王府」是美國加省的屋崙，也是日本人的叫法。日本人叫外國的地方，常與我們的叫法不同，譬如我們叫希特勒治下的日耳曼國家做德國或德意志，日本人卻叫它做「獨逸」，這是在譯音上的差別，不過日本如何會叫「屋崙」做「王府」，我可不曉得了。

大公 經濟廣告欄

招生

大學講座 擴張
1.第二屆開始：二月十九日 2.課程：現代文化，勞工問題，中國文學，教育學 3.代投：不限性別 4.學員：具普通學理解力者 5.學費：免收，祇收報名費一元 報名請赴香港青年會索章

青年會英文班 招生 九龍支會
高級初級甲乙組每日下午上課已開課請速來學 會址窩打老道 特聘黃堅先生任教

英人教英語會話及文法・接洽處九龍佐頓道四號

半島書院 商務全科選科 日夜英文各級
個人補習任選課程英文會話打字等 專科隨到隨編 院址旺角英皇子道一四八號 院長郭寄庵

九江中學港校 教廳立案 招生
辦理特點 新建校舍環境優美 藏書豐富設備完全 儀器齊全注重實驗 參考圖書 遊藝場所 設有學額 優待青年失學
校址 馬地山光道六號
班級 初中各年級 附小各年級 轉學及借讀男女生
試期 二月二十五日上午九時
校長 黃漢鏻

新亞 英文 男女 夜校
△春季新班招男女生
△分高級中級速成初級
△專教文法會話讀本信札
1 灣仔軒尼詩道二五四號
2 旺角鴉蘭街第八號
3 中環電車路一四九號
4 深水埗北河街廿三號
5 佐敦道庇利金街五一號
6 女校彌敦道五二一號
7 澳門分校在新馬路

聖瑪麗英文女夜校 招生
（開課）新曆二月二十六號
（級別）四五六七八班
（費用）三個月共收六元
（校址）灣仔洛克道二七一號

婦女健美協會
（一）本會課程每日開班教授
（二）本會會員不限國籍凡女性均可入會
（三）私人班次以禮頓山道一百十號接洽
接洽處 香港禮頓山道一百十號地下 郭美華女士 電話二七三九四號

鄭若愚傳授簡易透視術
△能見箱中物體△能見遠方親友△人人皆易學成
索章處香港禮頓山道十六號B三樓 澳門板樟堂街十五號 總辦事處 精神學研究所

荷里活道四十號南洋商學院男女校
會計科 銀行科
㊀中文會計科 教授實用簿記 銀行簿記 官廳簿記 會計學 經濟學 每日分上午及夜晚兩輪上課 三個月畢業 全期十八元
㊁中文銀行科 此科乃承南洋華僑多數銀行委辦 科目重要 豐富半年畢業 出路最易 以上兩科均加授華文打字 二月二十六日上課

聘請 聘請國學教師
茲欲聘請國學教師一位，不分性別，須以國語教授，願就者請將詳細履歷投寄本港郵箱一九五號，合則專函面商。

出租 學生職員寓所出租
水廁浴室伙食工人洗衣均備 膳宿費每人每月由十四元至十八元 地址：深水埗大南街廿三號二樓 砵蘭街四百〇六號四樓 太子餐室附近交通便利

高尚石屎洋樓招租
尖沙咀金巴利道三十一號三樓 交通便利 寬闊街向 房廁浴室 俱備如有合意請到本樓接洽或電話 [illegible]

分租
英皇道七姊妹道（即七姊妹電車廠後面）第六號四樓有間隔房兩間分租衛生設備齊全有意者請至上述地點或撥電話三二〇一一號劉君接洽

學生平房
新式洋樓內餘大房一間地方雅潔空氣清新且備書桌椅睡床電燈浴缸盆冷熱水及侍役等月租僅收八元請到堅道五十八號三樓親看

洋樓招租
茲有三層洋樓全間座落羅便臣道七十一號樓內空氣清新光線充足並有電燈水喉工人房浴房設備最合高尚住眷之用如有合意請到高陞街六號二樓榮安祥接洽

香港荷里活道四十三號
營業 商務印書局
小學用書 減售四折 公開陳列 歡迎選購

遺失 【遺失存摺聲明】
先夫在廣州中國銀行存款摺第2588號 [illegible] 茲因先夫病故存摺及圖章均遺失 [illegible] 特此聲明 [illegible] 麥氏啓

遺失聲明
鄙人前在上海商業儲蓄銀行廣州分行立有存摺 [illegible] 廣州淪陷時遺失 [illegible] 如有人檢獲請即交回否則作爲無效特此聲明 何隆啓

徵求 徵求游泳棚
茲擬徵求南灣或淺水灣游泳棚一座如有意出讓者請投函本報第八百三十五號信箱爲盼

徵教英文以授國學爲交換
某君擅舊體詩文及國粵語願于每晚七時起指導學習但以轉教初中英文爲條件有意請函本港郵箱一二九號丁君接洽

重要啓事
唐綸弟鑒：到港時速到香港歐亞航空公司訪鄧譜章先生可收款及商回桂事 唐紀啓

鄭重聲明
啓者中山縣三江沙[illegible]圍玄字號田五十一畝 [illegible] 特此聲明 吳鼎和啓

集賢勞工義學啓事
凡屬投函本校應聘教員請于本月廿五日下午一時到佐敦道三十二號集賢工會舉行筆試以憑公允 校長 林中原

趙族懇親
趙族定於國曆二月廿五號下午二點半假座國民酒家開懇親大會並備茶點候 發是晚設席歡宴參加者請備席金一元

高伯侶 郭玉崑 暨同榜錄取各位理員諸兄鑒：請將通訊處航空函知寫街（重慶康寧路第七號朱元樽） 伍金陶啓

鉛屎出售
本報存有大批鉛屎如願購者請到本報庶務股接洽